THE MIN KAO DALIY NEWS, CANTON

中華郵局 特准掛號立券按照總郵 特別優益寄送之報紙

廣州民國日報

中華民國十九年二月十一日 星期二

社址廣州第七甫十一號 電報掛號七八二五 無線電掛號式四八〇 自動電話壹壹八式〇

第壹千八百八十七號

今日四張零售半毫

總理遺囑

余致力國民革命凡四十年其目的在求中國之自由平等積四十年之經驗深知欲達到此目的必須喚起民衆及聯合世界上以平等待我之民族共同奮鬥現在革命尚未成功凡我同志務須依照余所著建國方略建國大綱三民主義及第一次全國代表大會宣言繼續努力以求貫澈最近主張開國民會議及廢除不平等條約尤須於最短期間促其實現是所至囑

今日新聞提要

東北防俄決採用徵兵制……五院長發告全國軍人書

最近與各國修約之情形……英美海縮會議提案內容

第八路軍分兩路攻南寧……湘黔討逆軍向桂林急進

民教廳長定十五日就職……在粵中委均已準備赴京

四毫子換個溫打嗱$

大來香烟 即日上市 罐庄五十枝 售價四毫

民衆烟公司出品

廣東粵漢鐵路各股東公鑒

本局前因鐵道部提議發行公債收換商股將粵路收歸國有業經登載省港滬各報報告各股東周知在案現奉鐵道部財字第三零一二號訓令內開爲令遵事案奉國民政府令開將廣東粵漢鐵路收歸國有其原有商股着由鐵道部發行公債二千萬元限期贖回等因現本部除遵令公佈外並組織基金保管委員會收回該路商股辦事處辦理一切事宜該董事局即應於民國十九年一月一日裁撤在抵換債票未截止期內並仰該局公推代表一人參加公債基金委員會暫時執行委員職權仰即遵照等因奉此本局當即遵令結束特此報告各股東周知此佈

商辦廣東粵漢鐵路董事委員會啓

公安局招投工程

本局現定於本月十二日下午二時在局內當衆開投東山分局全座建築工程如有意投承者可先到取閱圖則章程屆時帶携押票銀六百元前來競投此佈

工務局招投築路工程

茲定於本年二月十四日下午二時在本局開投建築登龍街拱日門等馬路工程如有願意投承者可到本局建築課取閱章程圖式屆時落票競投可也

各建築承商鑒

本會新水廠建造高壓抽水機房及機器工程又新水廠濾水池打樁工程均定於二月十七日下午一時在僑商街本會開投各項圖則章程經已製備有意承造者速來取閱面期投承可也

廣州特別市自來水管理委員會啓

開投枕木

現因粵漢路需用高老莫枕木五千根有志承辦者請到本會取閱招標章程依期投承可也

民國十九年二月十日

鐵道部購料委員會廣州分會啓

教廳立案 **南京中學招春季新轉學生**

附設 **夜班補習** 統計 英數 理化

本期特聘博士碩士西人共六位分科担任教師

二月十四號第二次入學試驗

校址:惠愛中桂香街

廣東體育專門學校附中招男女生

本科預科圖工樂體專科初中各級新生二月十二日考試(閱章處)商務書館體育協進會 報名處)上西關陳家祠本校

校長陳策

文德馬路 **新亞中學招**

中學日班 1初中一二年級轉學生 2初中一年級春班二班 3升大預備插班新生 4升初中預備級生二班

中學夜班 1高中文科一年級一班 2高中師範科一年級一班 3初中一年級新生二班 4升高中級及升初中級

私立青年會選科夜學 **中學** 二月十四日上午九時 初中一式 高中一式 年級轉學生編級試驗十八日開課

英文班 簿記班 打字班 統計班 繪圖班 二月廿一號晚七時編班試驗廿四號晚開課

廣東省立 **動的教育實驗場招生**

目的 研究新學術並實驗新教授法 **問事處** 東山百子路十號 **問事時間** 每日下午五點半至七點 **說明書及本場週刊代售處** 北新書局民智書局共和書局大光書局中山大學售書處 **附錄** 在廣州市外者來函商洽

廣東國民大學招本科大學預科高中初中**男女生章程送閱**

報名處廣州市惠福西路本校第二學院 報名日期二月七日至十五日 編級試驗日期二月十七日

廣州大學招夜班預科生兼收日夜班本預科初中二年男女**轉學生**

報名日期二月七日起至十八日止 校址文德路 簡章函索即寄

明遠中學遷校廣告 招生

本校因原校舍不敷擴充特於一月廿日遷往長堤潮州八邑會館下期除招中小各級轉學生外并招升中班一班試期定二月十三有意向學者希到新校取閱章程 校長陳宗嶽

廣東中醫藥專門學校招生

國歷二月十六日十二時試驗國歷二月十日起照常贈醫國歷二月十一日起贈種洋痘「校址」大德路麻行街

送 [illegible] [illegible]

月份牌是新家庭不可少的點綴品請吸上海華成烟公司芬芳香烟吉包十五個可換精美猛畫一張

上海華成烟草公司啓

民▶ (第十 ……)

共產黨統治下的蘇俄農民……田夫

政府應該嚴懲低折一元中紙的奸商……鐵君

由姚琮撤職說到廣州的舊曆年……鋤

婦女 ……

立法院應多容納女委員……社

招待日本女子教育參觀團之感想……英

我對於妓女團體之希望……毅

婦女解放與職業化……克平

新年當話……對於民生問題的希望……金石

建國 第二卷第二期出版

(一)革命如下 民食問題之治標與治本……鄧元冲

城市的糧食問題……陳念中

(二)運輸中有 胡漢民之怎樣解決民食問題等

(三)計劃中有

八路軍兩路攻邕

余香兩師由潯貴直進・蔣蔡兩師向鬱林側擊
岑溪容縣九日克復　撫河軍橋拆去三座　六十三師衛戍梧州
湘黔軍會攻桂林

（專訪）第八路軍蔣光鼐、蔡廷楷、余漢謀、香翰屏四師、沿大河分兵迎擊張桂逆敵、各情迭誌本報專訊　昨據軍事確訊、蔣蔡兩師自佔領籐縣後、最近已變更追敵計劃、陳總指揮已下令蔣蔡余香四師、限三日內攻克縣貴、一星期內佔領南寧、余香兩師自加入大河進攻逆軍、七日已抵達籐縣、與蔣蔡兩師分兵兩路前進、蔣蔡兩師則向岑溪容縣北流鬱林側攻南寧、余香兩師則由籐縣沿平南桂平攻貴縣、會同蔣蔡兩師總攻南寧、九日蔣蔡兩師已攻下岑溪容縣、逆軍紛紛退却貴縣、蔣蔡兩師現正沿北流鬱林直趨貴縣追擊前進、余香兩師亦已由籐縣向大河桂平急進中、至梧州防務　陳總指揮經飭六十三師李揚敬駐梧、担任衛戍事宜、切實保護由梧至撫河一帶治安、撫河馬江昭平各處原搭架浮橋三座、以利行軍、現因撫河方面之逆軍、均被我軍擊散、竄集桂柳　故該處浮橋、已由總部派工兵隊拆去、故交通極為利便、梧州至戎墟交通、亦已恢復、再湘黔兩省出兵入桂協助攻敵、現湘軍方面、第四路總指揮何健、已委劉健緒為剿敵總指揮、率領陳光中、彭守仁、張其雄、陳漢章、羅樹甲等各旅、由全州開始總攻擊、向桂林推進、已先後克復灌陽　興安、抵達靈川、（靈川距離桂林祇六十里　預計今明兩日（十一二）當即攻進桂林、黔軍方面、中央已委謝彬（惠如）為新編第四師長　飭令由黔率部入桂討逆、入駐桂林後即會同四六兩路軍進攻柳州、歸第六路指揮、查該師部隊　聞已開抵桂邊古宜、預計三四日內即可進抵桂林云、（肇）（毅）

談話

古文官長乘汽車抵西濠口登龍山輪的、記者復敬候人叢中趨前叩詢　彙一一作答、（問）抵港後有無勾留並搭何輪赴滬轉京　（答）事前已由陸參事偕港預訂安加蘭總統號、該船定今日（十一）晨啟碇、在港決不勾留（問）蔣主席將於何日間來粵、文官長何不待主席到達　便先行返京　（答）蔣主席來粵確期刻仍未定、復有電召返京、當應隨即啟程　（問）關于三全會會議提議、中央已定期三月一日開幕、粵省方面及文官長個人有何提議、（答　余此次返京、公私交集、日間甚為忙碌　而尤以治河會事宜為甚、故三全會議提案　已有戴院長陳主席等　預備將來大家抵京後、亦可當面磋商、故余個人不成問題也、（問）戴院長陳主席林市長陳司令等擬於本月廿五左右即將起程赴京　出席三全會然否、（答）戴院長陳主席等定何日動程、余并未有聞　但總在三月一日以前赴京出席三全會　談至此　船已鳴笛、記者遂告退、（廣東）

古文官長昨晨返京

省中要人紛到歡送　今晨由港乘輪轉京

臨行談話

此次返京係奉蔣主席電召
蔣主席來粵確期刻仍未定
本省三全會提案戴等預備
戴陳等三全會前赴京出席

國府文官長古應芬以三中全會開會期迫、及奉蔣主席電召、特於昨十日晨由省乘趁龍山港輪啟程過港、轉搭加蘭總統輪北上、臨行時、省中軍政要人均往歡送、茲將古文官長是晨離省情形訪誌如次、

準備　古文官長自奉蔣主席電召返京後、原定九日動身、旋因書務摒擋未妥、趕程不及、故特改期十日起程赴港　十一日晨轉搭加蘭總統赴滬、古文官長自確定行期後、即於九日晚在公館東請本省要人及各親友、聯歡話別、并一面函國府參事陳國文先行赴港、以便偕同返、而古文官長則定於（十日）晨乘輪離省、

歡送　省中軍政要人自得訊後、均準備前往歡送、故昨（十日）上午七時許、各要人即聯翩赴碼頭送行、計到送者有省府委員孫希文、教育廳長金曾澄、財政廳長范其務、市長林雲陔、公安局長歐陽駒、總部後方主任杜益謙、高等法院院長羅文莊、諸要人、暨其親友等數十人、情形極熱烈、而憲兵部及公安局亦另別派出憲兵及警緝武警等到場哨衛、故保護極為縝密、

啟程　當古文官長尚未離宅起程前、陳主席銘樞與林市長雲陔等特到私宅話別、七時許古文官長即偕林陳兩長同乘汽車赴西濠口省港輪船碼頭、下龍山輪、古文官長抵碼頭時、與各歡送者會晤、即相與一一握手為禮、旋偕各人下輪會談少頃、無何船已鳴笛、各歡送者遂離輪登岸、八時二十分龍山輪即告啟碇去遠後、各歡送者始分別離岸而返、至古文官長此次返京、因忽忽啟程未能攜眷偕行、故隨從甚簡、祇隨員三數員而已、又聞古官長抵港後、即於今（十一）晨轉加蘭總統赴滬轉京、決不在港多留云、

昨日開收偽幣

送廠改鑄者極形踴躍　昨收低偽幣五六千元

財政廳長范其務　以市面低偽毫幣充斥、為徹底將之杜絕根源起見、特令飭毫幣改鑄廠設法將低偽毫幣收回改鑄、毫幣廠奉令後、經于本月十日開收低偽毫幣、以便改鑄、查昨（十日）日為開收之第一日、是日各商店送廠改鑄者、極形踴躍、由毫幣廠設收幣處辦理、收回低偽毫幣事宜、統計昨（十日）收得偽毫幣約五六千元云、（廣東）

兩機昨晨航梧

鄭曾兩機師駕駛　下午二時抵梧州

航空代處長黃光銳、現以張桂殘逆將可肅清、為增調戰鬥機赴梧、協助討逆起見、特于日昨由梧電飭航空處加派戰鬥機赴梧、查航空處奉電後經派定一零八號二十六號兩戰鬥機、於昨九日上午十一時許由鄭曾兩機師分別駕駛赴梧、昨（十）日航空處接電告、兩機已于是日下午二時安抵梧州云、（廣東）

新省委民教廳長十五日舉行就職典禮

省府大禮堂舉行　陳主席躬自監誓　民教廳赶辦交代

（專訪）省府陳主席以省務繁劇、曾塞已奉准辭去省府委員職、本人未暇兼顧民廳事務、日前特去電中央請辭兼民政廳長職、並薦請調委教育廳長許崇清接任民政廳長、金曾澄繼任教育廳長、中央據電後、經已照准、并交國民政府任命、陳主席奉國民政府令知後、經迭次面促許廳長早日接任民政廳長、以便曾委員早日啟程赴日攷察經濟實況、各情迭誌本報、現新任民政廳長許崇清　教育廳長金曾澄以陳主席迭促就職、特定期本月十五日上午在省府大禮堂聯同宣誓就職、新任省府委員黃居素現已由京返粵、亦定期十五日上午聯同許金兩廳長同時宣誓就職、屆時概由陳主席躬自監誓、昨十日省府秘書處已通知庶務處籌備金許兩廳長暨黃委員就職典禮、教育廳、民政廳并已條諭各科股處尅日準備交代、極為忙碌、由十日起所有來文概行封留後任辦理、並派員交代、又曾委員塞以啟程赴日在即、、八日正午十二時在聚豐園設席邀請民廳主任秘書、秘書、科長、股長各職員歡叙話別　明（十二）日下午民廳秘書、科長股長各職員亦聯同設席為曾委員祖餞、情形極為熱鬧云、（公）

在粵中委準備赴京出席三中全會

戴院長陳主席陳司令擬廿日北上　陳總指揮準備提案托陳主席提議

（專訪）中央執行委員會定期三月一日在京召集第三屆中央執行委員第二次全體會議、存粵中央執行委員陳銘樞、陳濟棠、陳策、暨留粵中央執行委員戴季陶、古應芬等先後已接奉中央電知依時赴京出席、討論各項建設進行、除古委員應芬已於昨十日上午趁省港輪船赴港　轉乘加蘭總統船今晨啟程北上外、（見另條）陳主席既以三全會開會期近、經已準備提案、擬於本月二十日左右即偕同戴委員季陶陳委員策等離粵北上入都、出席會議、至陳委員濟棠、現因出發梧州、主持討逆軍事、屆時能否抽身赴京出席、尚未能預定、又據梧州行營消息、陳總指揮現已準備重要提案多項、如不能抽身赴京出席時、則將本人提案托陳主席帶京出席三中全會提議云、（公）

第四艦隊巡艦梭巡南路

海虎平南今日出發　陽江閘坡水東等地

（專訪）海軍第四艦隊司令部以南路陽江閘坡水東等地、為本省南岸邊海交通要地、現為鞏固海防起見、特決定派艦出巡、昨經派定出海艦海虎平南兩艦開往梭巡、該兩艦奉令後、昨十日經向司令部領到大帮子彈糧食煤斤等項、定期今日（十一日）由省河啟碇出發云、（見）

陳卓定期勘察粵路工程

本星期內出發

完成粵漢鐵路委員長陳伯莊、自奉派由京抵省後、即與粵漢路局株韶段工程局長卓康成協同規劃完成鐵路一切進行、頃並擬日內聯赴湖南株州勘察株韶段全線工程、記者昨據卓局長稱、本人及陳委員長、現經從事委為準備、擬於本星期內聯同出發巡視一切、以憑計劃從速完成鐵路工程云、（廣東）

昨晨省府紀念週中金曾澄之重要報告

召開三中全會係謀解決全國軍事與建設問題
全訓會改期舉行中央現從事訓政及倡用國貨
高麗革命潮擴大日本想用軟化手段和緩韓民

昨十日晨省政府舉行總理紀念週、八時行禮、出席者有陳主席銘樞、金委員曾澄、范廳長其務、羅院長文莊、區院長玉書、暨省轄各機關代表等百餘人由金委員曾澄主席、行禮如儀、後由金委員作報告演詞撮紀於下、各位同志今天在紀念週中把前週間黨政軍各方面重要事件向大衆簡單報告（甲）黨務方面、1現在中央決定三月一日召開三中全會、他最重要的目的、就是想謀如何使全國軍事得迅告結束、以及如何促進全國建設事業這兩大問題的解決（二）全國訓練會議、原定三月一日在京舉行、但現因三中全會已定是日開幕、故訓練會議決延期三月十五日開會、他的目的　就是本黨求統一訓練本黨黨員民衆的方針、故中央總理手定革命進程的三個時期、最重要的是訓政、（三）規定以六年完成全國訓政工作、但能否依限完成、倘成問題、蓋中國因教育程度不普遍、民衆智識飢荒、如把政權交給此輩手中、很是危險、故中央現特從民衆的政治訓練方面着手　中央近並通令全國各級黨部積極宣傳以黨治國、（四）考究中國所以民窮財盡的原因、純由外貨侵入太多、致令土貨無從推銷、所以中央極注意這問題、務望能把振興土貨多宣傳擴大、喚起全國民衆注意、故省府黨部現均決定積極宣傳、使全國民衆都能認識振興土貨問題的重要、（乙）政治方面、現在沒有什麼可以報告、至軍事情況、廣西方面的張桂逆部、現經重重被困、日內即可解決、（丙）國際方面、現在有一件很可注意的事件發生、就是高麗民族的革命的風潮、高麗本來是中國的屬國、但自中日戰爭後、便割讓日本統治、韓民現因日本壓迫過甚、許多青年都聯合起來革命、也有幾千的工人幫助進行、日本兵警、與其發生衝突、拘捕了許多學生、現在革命風潮愈弄愈高、高麗民族　實見壓迫過甚、力起而爭自由、所以各地均起運動、據最近電訊、日本當局對待高麗民衆已漸漸和緩、并訂了一種條約、准其自治、但表面上雖然如此　其實只是想軟化高麗民族的革命雄心罷了、但結果高麗的革命風潮、仍是很難壓抑的、以上都是今日應向大衆報告的、（廣東）

一元紙幣兌現者寥寥

（專訪）中央紙幣一元券、自恢復兌現後、市民因中行基金牢固、商場對此項紙幣亦甚樂用、故自兌現以來、到行兌現者絕少、記者昨到中央銀行調查、一元中幣自恢復兌現至昨十日止統計到行兌現者、不及五萬元云、（見）

建設廳調查各江河道完竣

現計劃建築燈塔水表尺

（專訪）廣東建設廳、自將廣東航政局裁撤、設科辦理後、對於整頓航政　不遺餘力、現為免除一切航行上之一切危險起見、特決定在各處河道、分別建築燈塔、設置水表尺、炸爆甘竹灘及各處礁石、以利航行、關於建築燈塔、安置水表尺事項　日前經派出技正林若時、技士李颺[illegible]等　赴獅子洋、容奇、鶯哥咀等地調查、何處需要建築燈塔、安置水表、現經調查完竣、林李兩技士已於日昨回省、現正擬事調圖計劃、一俟完竣、即實施安設云、（見）

中央兩戰鬥機昨日仍未抵省

航空處已電詢

中央為迅速剿滅張桂殘逆起見、特派新式戰鬥機上海九江兩號來粵、并派定機師秦宗藩等駕駛、迭見報載、惟因近日天氣不佳、故尚未起航來省　至昨（十日）日天氣頗佳、記者特赴航空處探詢、惟截至下午四時止、仍未見兩機飛到、據總機師張子璇云、上海九江兩機、現改由漢口航粵、廣州連日天氣頗佳、航空處經已去電詢問原機未抵粵原因、想或係漢口天氣不佳、故未起航云、（廣東）

西江基圍

已着手修築

廣東治河委員會、近以本省每年潦漲、各江基圍、即紛告崩缺、水禍所及、損失不貲、故日前特派總工程師柯維廉等、赴西江一帶巡視、結果勘得西江方面之雞秀園及秀麗圍、情形最為危險、一屆潦漲　勢必崩潰、而該圍關係最巨大、現治河委員會有見及此、特決定先行撥款將該兩圍興修、昨日經派出一部份工程人員、前往籌備一切云（中興）

廣金由瓊返省

（專訪）海軍第四艦隊司令陳策、日前率領海軍赴瓊、靖叛軍後、指定安北艦及廣金兩砲艦駐防海口　協同陸戰隊維持瓊島治安、昨海軍部以瓊島叛軍殘部業經全數肅清、維持治安、已有陸戰隊一團担任　自無須多艦駐防、因特電調廣金艦回省、該艦奉命後、經於日前由瓊首途回省、昨十日艦經安抵省河、該艦長鄧熙霖、隨即登陸謁陳司令報告經過、隨即[illegible]俟補充軍實後、即巡弋陽江等地、協同海虎等艦剿匪云、（見）

國民能惜分陰　國家前途才有進步

（立法院長胡漢民講演）（續）

現在還有一個問題，應提出來說一下，就是事務官的責任，難道比政務官輕些嗎，一切政策的推行，計劃的實施，都在事務官之手，事務官是接近事實與民衆的，其職務是格外具體而切實的，脫不了一個繁字，也脫不了一個重字，豈是精神不濟的人所能勝任。現在有些政務官在做事務官的事，那是政務官的荒謬。至於事務官又薄事務而不為，或為之而不至，儘管把自己的事務向下面推，推到如從前的房科書辦，現在的書記錄事身上去為止，一面怪天下不治，而一面照自己的行為，却是求無為而治，那如何得了呢？這種習氣養成國民黨，國民政府，中華民國與民族，前途如何，便都不必說了。在我國倫理中，從來找不出一條獎勵懶惰，而排斥勤奮的，如果有人定要懶惰，他實在不能生在中國，也不配生在中國，因為中國向來沒有這種倫理，而中國今後，就要靠國民的工作與事務，來造成他的生命，懶惰者看輕事務，減少工作，就是在破壞我國固有的倫理，延悞社會一切的進步，減少人們生命的價值。

近來政治上還有一種兼差的大毛病，政府的功令原限定事務官不許兼差，而現在有許多事務官仍在兼差，一個人既已服務于一個機關，就已有一種專門的，一定的，整個的，職守與工作，難道有些機關對於職員職守的訂定與工作的支配，是允許他們兼做的工作，一半或一部分的嗎？難道是預為他們留下地步，讓他們有兼差可能的嗎？若無兼差的餘地與可能，差又何從兼起呢？任何工作的內容是無止境的，我們對於自己已有的職務怎會做到盡善盡美，十分滿足，毫無遺憾，無以復加的一步，我們的精力，又怎會過剩到職務上再用不着的一步？當一位兼差者把一件事時，把另一件時間做別件事時，他是承認對這兩件事都有把握，都能克實起來呢？還是只顧儘他的力量，分給兩件事去用，結果够與不够，好與不好，他都不管呢？無論政務官事務官，都應循名核實，不當有掛名虛衘種種不實不盡之處！事務官的事務既極繁重，兼差又本屬事實上不可能的，而現在竟有人兼差，那就證明其人其事必然名不副實，其人必僨事誤事而已了。

最近經中央派遣留學的黨員中，有的因外國語程度不好，暫留國內補習。他們說：「在國內一定要做工作，做工作便不能專心補習」。這句話實在似是而非，一般的所謂做工作何嘗是一點餘閒沒有，不過有了餘閒，不用在補習學問上罷了。至於工作的餘閒做少到不足以救補習之功，那是很少很少的。

普通人一天只做八小時工作，其餘十六小時何幹？難道都休息嗎？如果認為八小時工作之外，便不能再有什麼勞心勞力，那就太糟了！八小時工作一句話，原是工人對工廠所要求的一種制度，至於自己對自己，世界上人從不曾有過這種同樣的要求。尤其是革命者，在革命政府之下服務的人，長久做國家公僕的人，既然以身許國，何能又每天限出時間來，豈非笑話！每天做八小時辦公室內的工作或職務上直接規定的工作，固然是為國，就是其餘的時間，如果用以補習學問，培養力量，也是為國。既然同是正當必需的事，就要同樣盡力去做，不能藉口於每天祇做八小時工作一句話，便把其餘的時間消耗了，拋棄了，從前許多革命同志都是一面革命，一面讀書，二者合攏來，每天何止八小時！如果那時大家每天祇限八小時的勞力，那便什麼學問，什麼事情，都做不起來了。這種情形，在座的立法委員中，有幾位同志就曾經親歷過。我們再看總理的生平，對於這一點是怎樣，他無論見客，走路，談話……總沒有露過鬆散的樣子。固然由於精神過人，也由於他肯努力。他從不放棄時間，說「現在不必做什麼事了」。他對於工作的時間，自己從未加過什麼限制，至於公餘讀書補習，那更是總理終身行之未嘗廢的事，而現在的青年，竟有公然以這種事難辦，據為理由，向人提出要求的，豈不可怪，可歎。（未完）

前鋒週刊
第一期目錄
民生主義中的租稅政策……蔡勁伯
廣州市報紙的社會新聞……范長峰
廣州特別市黨部宣傳部出版

最合黨政職員學校員生參攷或預備攷試用
惠愛中倪世清律師事務所發行
各書局均有代售　每部四角

廣州財政廳側昌興街社會醫院發行

奉令由內地撤回、時發現俄軍

(又上海專電)俄恐中俄會議有變化、邊境軍隊奉令由內地撤回、炮隊及鐵克車駐守大烏里南部、滿邊外阿巴該圖時發現俄軍、

(又電)九日總部有重要會議、胡漢民、吳稚暉、王寵惠等俱到列席、似係討論外交問題、惟內容極秘、無從探悉、

(又瀋陽專電)俄領照會我方、俄派齊齊哈爾、海拉爾、綏芬河、薩哈連、各處領事五人、來華就職、由滿站入境、

(又電)東鐵俄局長將該局稽核局長及航務車務工務總會計材料等處長均委俄人、

(又上海專電)東鐵俄局長爲容納華方意見、特令局內各處長、擬具在公事上採用華文辦法、以便實施、

陳繼承抵徐州

師部各人員同行

(十日上海專電)陳繼承八日率師部各處人員抵徐州、所部陸續到徐、任徐宿間津浦路防務、顧祝同部任蚌宿間防務、

商剿太湖土匪

胡祖玉召集會議　限期一月半肅清

(十日上海專電)灰(十日)午十一時胡祖玉在淞滬陸軍俱樂部召集江浙兩省沿太湖各縣軍警長官開剿匪會議、到廿餘人、胡談剿匪限期一個半月肅清、總部設蘇州、聞胡定眞(十一)晨晉京謁蔣主席請示、

接收石部機車

孫派鄭鴻年赴皖

(十日上海專電)孫科派鄭鴻年赴皖、接收石部扣留機車、客貨車輛、鄭定灰(十日)赴浦口、轉蚌埠、

閻偕趙商春遊

赴呂梁山

(十日北平專電)閻錫山齊(八日)偕趙戴文、商震等赴呂梁山春遊、定灰(十日)眞(十一日)返太原、

勸請華僑投資

振興國內工業

(十日南京專電)中央黨部擬派員出洋、勸請華僑回國投資實業、振興國內工業、

五院長告全國軍人書

軍隊爲國家之武力勿爲個人所利用
過去叛亂證明背叛中央即自取消滅

(十日南京專電)蒸(十日)譚延闓、胡漢民、王寵惠、戴季陶、趙戴文五院長、發表告全國軍人書、略謂中央力謀實現者爲和平統一、謀人民永久幸福、不意中央力謀和平統一之時、迭出破壞和平之叛亂、去春桂系叛變後、繼以西北軍及唐生智張發奎等、惟不久卽次第消滅、足證明背叛中央、卽係自取消滅、希望軍人明瞭四點、一、軍隊爲國家之武力、二、須保障國家生存而求一己之生存、不宜犧牲國家之生存中求生免、三、勿爲個人所利用、四、只求問心無愧、不畏人之滅我、末謂中央態度始終以總理天下爲公之懷、望全國同胞深思熟察、既無絲毫利用某方消滅某方之心、更無受某方利用以抑制某方等語、

最近各國修約情形

中波商約解釋完竣
中法越約較爲煩難
中日先商關稅部份

(十日南京專電)外部亞洲司長胡世澤語記者、(一)中波商約八日已解釋完竣、十二日商換文、文字、波代表須專函請訓後、乃能簽字、(二)中法、越約未商竣、馬泰爾或不俟韋爾登來華即返國、該約內容較他國爲煩、(三)中日修約關稅部份、重光先與宋子文接洽、餘由外部磋商、(四)中俄正會全權、因莫德惠爲東路督辦、較爲相宜、

(又上海專電)波蘭代辦魏登濤、決於中波新約附件中再加換文二件、定眞(十一)夜入京、文(十二)訪胡世澤繼續商訂、

(又電)挪威代辦亞爾灰(十日)夜晉京、

編委分班出發

兩月內點驗完畢

(十日南京專電)編遣委員會訊、總司令部第一期點驗實施、各委員定十五日分兩班出發、預計兩月內即可點驗完畢、每師以七日爲限、至四月一日、全體返京、將點驗情形、擬具總報告、俾合編遣標準、

紀念週中之兩報告

國府　(十日南京專電)十日晨、國府紀念週、蔣中正主席、錢昌穀報告、救濟銀價低落、政府現正籌劃辦法、

中央　(又電)十日晨中央紀念週、孫科主席、吳鐵城報告赴北方視察後之感想、對東北實業出產開墾現况報告甚詳、

張楊將偕赴閩

楊樹莊到滬訪張群商閩事

(十日上海專電)楊樹莊灰(十日)晨七時由京到滬、十一時訪張羣、商赴閩事、張語記者、中央命余與楊卽日往閩、余擬篠(十七)參加市銀行開幕禮後同去查明眞相、以便處置、如中央電催、則提早前往、楊辭閩主席說、現尚談不到、又外傳滬公安局長調換說完全不確、

(又上海專電)楊樹莊佳(九日)到京、陳紹寬等赴下關迎接、先至海部休息、十時許謁蔣報告閩變情形及善後處置法、

魯省討論防務及剿匪

濟南總部開軍事會議
魯南防務將有新佈置

(十日上海專電)九日午後三時、濟南總部、開軍事會議、討論防務及剿匪事宜、

(又濟南專電)棗莊抱犢山匪熾、陳調元派范熙績部嚴剿、

(又南京專電)九日晨范熙績阮肇昌、同車抵濟南、魯南防務將有新佈置、

南洋滬烟廠　資遣退職工人

各給薪金兩月

(十日上海專電)南洋公司滬烟廠停辦、三千餘工人、各給退職金兩個月、並補二月一二兩日工資、又有總協理加送川資每人五十元、在一二日內可完全結束、

和平編遣西北

閻託趙入京面陳

(十日南京專電)蔣中正閻錫山往返電商、中央以陝甘災重、對西北囑閻以懷柔手段撫綏之、

(又北平專電)閻錫山以解決西北、首須款項、將照前二集編遣餉費爲標準、請中央撥付、俾便辦理、關於編遣西北軍辦法、已託趙戴文入京面陳、

淞艦鎭懾大通

陳令公勝艦開往

(九日上海專電)陳紹寬以蕪湖大通一帶防務須有海軍鎭懾、八日電原駐湖口之公勝艦即晚開大通、

楊部分駐豫南

日內赴京請示剿匪

(十日漢口專電)楊虎城奉令改爲十七師、楊日內由漢赴京謁蔣、請示剿匪計劃、所部在豫南分駐十二區地、

蔣召一師訓話

(九日上海專電)蔣主席佳(九日)晚在勵志社召在京第一師高級長官十餘人訓話、

蔣鼎文辭兼職

不能兼顧行營

(十日漢口專電)蔣鼎文以九師二軍職務繁重、不能兼顧行營、已再電蔣請辭、幷促何成濬返漢、由何主持、

時人行踪

＝劉鎭華＝(十日北平專電)劉鎭華由晋返北平後、九日又赴津轉汴、往晤韓復渠、面商豫西善後辦法、

＝韓復榘＝(又鄭州專電)韓復渠由鄭州返開封、孫楚部暫留防鄭州、

＝李石曾＝(又上海專電)李石曾九日晨由京來滬、

＝趙丕廉＝(又電)趙丕廉九日下午四時抵滬、留三四日入京、

＝何應欽＝(又電)何應欽佳(九日)午後三時赴京、

＝王正廷＝(又電)王正廷在滬公畢、靑(九日)晚夜車返京、

＝張靜江＝(又電)張靜江佳(九日)晨同到滬張卽轉車赴杭、

豫請撥欵賑災

災黎達七百萬　日死以千百計

(十日南京專電)豫省賑委會長張鈁電京稱、豫西各縣絕糧、災黎達七百萬、死於鄉里道途、日以千百計、救濟稍緩、將無噍類、懇迅撥賑款、並發賑災公債千萬、賑濟豫災、

贛軍開始剿匪

王均師撤回南昌

(十日南京專電)贛剿匪軍九日開始總攻擊、由樂安一帶向慶昌南豐進剿、

(又上海專電)魯滌平劃定德安、瑞昌、爲蕭道全旅駐防、王均師撤回南昌贛州、

平浦直達通車

十日恢復

(十日南京專電)平浦車直通至京、準十日恢復、是日下午六時由浦口開車北上、

禁遞平津時報

(九日路透社天津電)天津市黨部日昨議決禁當地郵局傳遞北京天津時報、並請國府下令各地郵局不與該報傳遞報紙、

國聯修改盟約

函徵我國意見

(十日南京專電)外部消息、國聯近以各國提議對修改盟約適合非戰公約事、特函我供獻意見、又國聯秘書、八日亦決添用華僱員、

何健請撥餉彈

作補充討逆用

(十日長沙專電)湘省何健電中央請撥步槍子彈六十萬、機關鎗彈六萬、補充討逆、并請月撥臨時費卅萬、清鄉期展至五月底、

英美海縮提案內容

英主張對各種艦均加以限制
美未允日本十與七比率要求

英向會議提案

(九日倫敦無線電)英政府對此次海軍會議政策之備忘錄、現已交來議院討論、其大要如下、英政府對於此次之海軍會議之責任、以爲該會議不特應裁減現有之艦隊、及造艦計劃、尤當停止海軍之互爭雄長、以實現永久之和平、至英國之政策、在保障海上貿易與交通之開放、當體察世界之政治情形、而謀達到以上之目的、至英國對於該會議之提議、

主力艦　關於主力艦之數目、各華盛頓條約之簽約國對於該約所限定之艦數、務須於此次海軍會議所議定之條約批准後十八個月內、達到所規定之數目、不必待至一九三六年末屆、在一九三五年之下屆會議以前、對於現有之軍艦不得另造新艦替代、至於主力艦之全部問題、同時須由各有關係之列強協商決定、各軍艦之裁減以不背華盛頓均衡主義爲原則、英國海軍專家主張將艦身縮小、由三萬五千噸縮至二萬五千噸、大砲由十六寸口徑縮至十二寸口徑、並贊成將艦齡由二十年延長至廿五年、關於以上主張、英國願與各國在會議上交換意見、又美國對於此項主力艦、(卽戰鬥艦)甚願由各國訂約共同廢去、因此種戰鬥艦、艦身巨大、建造費昂、而飛機及潛艇之襲攻、日益精進、故有廢去之必要云、

飛機艦　英國提議、飛機艦之噸數與裝砲之口徑、應同一限制、凡一萬噸及萬噸以下之艦、如作飛機艦使用者、應一併列入此類、其噸數亦應並入計算、至飛機艦之總噸額之制限、擬將英美兩國之噸額、由十三萬五千噸減至十萬噸、同時並將華盛頓條約之規定改正之、飛機艦、每艘之最大限度噸減爲二萬五千噸、艦齡由二十年延長至二十五年、

巡洋艦　照最近英美海軍協定之主張、此種艦概併入一類、但同時再劃分爲兩等、卽配有八寸口徑炮者爲一等、配有六寸口徑及不及六寸者爲二等、關於配有八寸口徑炮之艦、應仍以一萬噸爲限、其較小之艦、則以六千噸或七千噸爲限、

驅逐艦　英國提議、此種艦之領隊艦限爲一千八百五十噸、餘則限爲一千五百噸、所配之炮以三寸口徑爲最高限、

潛航艇　英國提議廢去潛艇、因據專家之意見、潛艇之採用、其最初目的原爲防守海疆而設、乃經歐戰之經驗、轉成爲戰時攻擊之利器、如各國一致不主張撤廢潛艇、則英國主張限以防衛爲原則、而加以急進之限制、至最低之可能限度、又英國並提議恢復一九二二年華會關於限制潛艇之原案、因各國對於當日之約、均未批准、因該約禁止潛艇襲攻商船、實足維持人道也、

輔助艦　美國對於與艦隊戰鬥力無關之輔助艦主張、另行分別、各國政府每年須將差遣之各艦列表公佈一次、

美向日本提案

(又路透社東京電)美國向日本提出巡洋艦及潛行艇等之限制提案、日外務省未肯宣佈、但據某報所探得之消息謂、該提案之內容如下、(一)日本應佔四萬噸之潛行艇、英美兩國各佔六萬噸、(二)關于輕便巡洋艦及驅逐艦、日本所佔有者應與英美爲六對十之比率、(三)日本應得八寸砲之巡洋艦十二艘、(四)美國可增建一主要艦、俾與英國平等、而日本亦得增建一艘、據日外務省之意見云、美國此項提案、不啻將日本現有軍艦之數目更爲減少、而對於日本之所需求之十與七比率未見有所要及、關於潛行艇之問題、日本爭求比率若干、而祇求足供日本國防之需要、要之、日本殊難考慮美國之此項提案、在日本之意、不如卽行解散此減軍會議之爲愈云、窺其意則似係欲再與美單獨談判、以期得到兩方完滿之解決、

關於英之提議毀除主要艦案、日政府亦表示在原則上贊成、日本朝野多表示贊成此議、日海軍當局則謂、若主要艦完全毀除、則不啻將華府協約毀棄而另訂新約、承認遠東軍事形勢之已變更、日本若承認其主要艦之與英美爲六對十之比率、日本必需英美兩國不能在迫近日本之任何地點建築新軍港爲條件、若將來完全毀除主要艦之結果能實現、則必以萬噸巡洋艦爲各國防上最大號之軍艦、且華府協定、在遠東所造成之海軍均勢、必爲之完全推翻、蓋小呂宋及香港可能容此等大號之巡洋艦也、美國之提案、又謂須主要艦不能完全毀除、美日兩國可增建一主要艦、以保持對英之均勢、此點日本更反對之、蓋已根本違背此減軍會議之精神也云、其他之日報如朝日新聞等、均謂美國要求日本接受海軍六對十比率之不公、

美撤海地駐軍

先組調査委員會

(九日路透社華盛頓電)據白宮正式報告、政府將派委員會赴海地共和國調查、準備撤退佔駐該國之美海軍、查該調查委員會由前菲督科必士爲主席、委員有曾駐德美使扶勒酒及其他兩院議員多人、按海地爲西印度群島間之黑人共和國、去年國內發生內亂、美國藉口保護僑民、派重兵前往駐紮、此舉美朝野頗多反對、世界輿論亦多嚴重批評、美國政府急謀撤兵、故有組委員會首往調查之舉、

柏林僞紙幣案

犯人捕獲適遇大赦

(九日路透社柏林電)此間最近發生巨大僞紙幣案之被告德人三名已獲釋、又另被押兩犯、亦適遇大赦政治犯令、不將控案進行、僞紙幣充公、僞幣案訟費由國庫支給、

刺墨總統　兇手父母被拘

(九日路透社墨京電)圖刺墨西哥新總統兇手之父母、被警察拘獲解交軍法課查辦、

教皇爲俄懺罪

令教徒向上帝祈禱

(九日路透社羅馬電)天主教皇以蘇俄政府壓迫教徒、特發出諭旨令全世界教徒於本年三月十九日(卽教皇之七十壽辰)齊向上帝祈禱爲俄國贖罪、謂自彼登教皇之位以來、盡力制止俄國之壓迫國內教徒、彼派往俄國之代表曾拯救一十五萬被壓迫之兒童、後因蘇俄强加干涉、遂不得已而中止、今彼已指派一特別委員團赴俄、

第三十一
一週評論
日本解散議會之經過及總選的前途……國光
韓國民族解放運動的觀察……孟遠
廣州特別市黨

全國大學及專門學校黨義教師檢定委員會審定
三民主義講義
孫科題贈　倪世淸編

德國醫　廖履中三天斷癮戒煙精　經政府註冊
藥性平和·功效妥捷·經數千人三天安然脫癮○証實不可思議

廣州四維公司啓事

本公司承鴻基煤炭公司委自民國十九年起爲廣州及內地總經理各種白煤（即無烟煤）計有原山大炭斬丁大炭揀丁二炭原庄丁炭三分丁炭原庄細炭過篩炭粉炭合居家酒樓灰窰工廠機器廠及大小輪船檳架之用價廉用便堪稱無上燃料如蒙光顧無任歡迎

本公司擬設本市及四鄉各地分代理以廣銷路如有熟識此項生理願意領受者請到本寫字樓接洽爲荷

寫字樓住廣州六二三路門牌一五二號

四維公司啓

尋照相機 昨日有本店夥伴在沙河車上失去手提攝影機一具如有人拾得將原物送到本店即謝花紅銀毫伍拾元決不追究此佈

惠愛中路兆芳照相館啓

鳴謝

敝校經費奇絀幸蒙林司令振雄聯合各界及敝校開游藝會籌款以所得十分之三撥助敝校結果估一千零一十元並蒙林司令飭木排行捐助二百元又張旅長世德捐助三百元足見熱心教育之至意謹此鳴謝

惠陽縣立女師同人啓

周天保律師 現受女士麥翠薇聘請爲本年法律顧問如有人侵害麥翠薇個人及所承繼財產法益者本律師依法保護之責此佈

周律師事務所本市西榮巷三十二號樓上

私立嶺南大學編行　嶺南學報創刊號出版

（要目）來布尼茲與東西文化（謝扶雅）十八世紀歐洲文學裏的趙氏孤兒（陳受頤）論理主義的思惟概念（程衡）現行初中國文教科書分析研究（阮真）蠶蟲病理試驗紀述（夏迪文）廣東的土紙業（莫古黎）綠椿象研究（賀輔民）木瓜炭疽病（林亮東）Fourier定理之研究（朱士賓）

本市代售處　中華書局　文明書局　民智書局　共和書局　中山大學售書處　民友公司

長堤青年會放影寰虛

四百萬金巨片

日期：二月八日（星期六）至十二日

時間：日場二時半夜場七時二場九時半

注意：每場有歌詩音樂助慶

九日星期日爲學生開影之「星期日」亦影此畫

文德路　文德補習學校招男女生

（一）本校聘富有學識經驗之教員教授中英數理化等科（二）分升中升大班（三）二月五十號開課開課後仍可入學

知行中學招生

初中一二年級轉學生升中學升大學預備班新生二月十號試驗膳宿俱備

校址廣大路　索章即寄

教廳立案　長城中學招生

升中級一班　初中一二年級轉學生　二月十二日試驗高中一二年級轉學生

校址西瓜園西濠街附設膳宿　章程函索即寄

廣東機器總工會工人子弟學校招生

招收一二三四年級新生免收學費堂費每日特備船隻專送學生往返準二月一日開學校址及報名處河南機器工會內

金貴銀賤的恐慌中　大家應有覺悟

立法院長胡漢民講演

（京訊）立法院院長胡漢民、於二十日在該院紀念週報告時局及金融問題、其詞如次。

各位同志、上兩個星期內、張發奎及桂系的軍隊已潰敗了、由我們的軍隊收服了、北方唐生智的部隊也經消滅或繳械了、國內的軍事現在已可告一段落。唐的部下、如劉興等、頗明大義、以爲中央如肯收容他們、則爲中央效力、否則他們願意請中央繳械、決不再向別方面鬧什麽亂子。軍人有如此思想、實在難能可貴。

福建的事　雖然不十分嚴重。但關於國家紀綱、及政府威信的很大。不能不從此整頓一下。現在省黨部中被反對的一班人已統統出來。被拘的省政府委員仍在延平尤溪一帶。據盧興邦來電。並不反對政府。他說省府委員是由別人拘了送到他那裡去的。他現在惟有盡保護之責。使省城秩序恢復。便要送他們回去。他提出三個口號。一、擁護中央。二、擁護省黨部。三、擁護楊主席。究竟內容如何。還待事實證明。中央決不能在地方上的黨派紛爭。破壞了國家的紀綱與政府的法令。所以已派海軍前往鎮攝。並責成楊主席嚴密辦理。

對外方面　我們此刻要收回上海臨時法院。臨時法院畢竟是我們的司法機關。當然不能放在外國的行政機關之下。而且所謂「臨時」。也不應既「臨時」到這麽久。我們早應收回。本可不必與外國商量。要收回就收回。也不定要他們怎樣承認。更不能受任何條件的限制。我們所以先事通告和商議者。不過顧全國際的禮貌而已。各關係國如果認爲我們定要求得他們的許可才行。那就錯了。此後上海法院的一切。要大加改革。所有觀審、會審、法警等等制度。都有妨國家主權。絲毫沒有理論和事實的基礎。應該一一除掉。監獄也當大加革新一下。這些事以後我們要辦就辦。全在我們自己。更不成問題。撤廢領事裁判權的詳細辦法。具體方案。現在尙未就緒。但我們深知這件事的重要。正在努力進行中。

金貴銀賤　問題。直到上星期、才惹起大家的注意。這問題關係很大。我國在各方面都大吃其虧。所以近來大家見面。總要提起它來討論。金融變動。與國家的政治財政。實有密切關係。誰都不能忽視。不但做投機生意的人才應注意。現在我們既聽見許多人口頭討論此事。報紙上又連篇累牘地載着文字的討論。可見國民在這些地方已大有進步了。兄弟並非經濟專家。對此無甚貢獻。本院同人中。很有對於經濟學財政學作精湛研究的。連日爲了此事所發表的論文。頗能傾動一時。下次紀念週中。可以請他們報告一下。使大家對於此事格外明白些。今天兄弟先把自己一點粗淺感想向各位談談。

世界金價　一貴。我們便非大受損失不可。這是我們在政治上太欠力量的原故。因爲金融的變動。不也一方面的。這方面吃虧。那方面得利。也說不定。只要事業的範圍廣。實力厚有足以和別人抵銷或對抗的餘地。都不要緊。不然。就是用金本位制也無用。我們真正吃虧的地方。在生產不能增加。一切奔仰給船來品不可。進口貨總是超過出口貨。貨的有無。貨價的高低。實際操在人手上。自己無貨。豈有權左右貨價。無權左右貨價。又何能左右金融。一遇金貴銀賤一類情形。自然無論進出口生意。都大受損失了。生產加多 件事。是一時辦不到的。所以我們遇到這種情形。簡直束手無策。有人主張禁止交易所的投機事業。以謀救濟。其實無效。我國交易所的投機事業畢竟還小。就全體的金融情形看。還是少數人在小範圍以內的操縱。事實上無多大影響。而且他們的買賣。分明是買空賣空。一時半雲的經營。無根本。不是久的。假使社會的全體金融情形嚴重。這些事不禁自禁了。我們在切實而長久的買賣上所吃的虧。斷不能借它來補償。又有人說。禁止銀子進口。以停止銀賤。其實也屬徒然。因爲此事不能單就中國而論。世界用銀最多的國家是印度。其次才是中國。世界銀子的市場在英國。如果中國禁止現銀進口。英國市場中賣的一定更多。買的也就更少。結果銀價格外跌。我們格外受影響。（未完）

禁止各地招兵

冀黨部呈中央

（十日上海專電）冀黨部呈中央、各地招兵買馬、有背編遣會議、請嚴禁、將何以昭示國民、（又北平專電）近日各茶社旅館、發現有招募新兵補充缺額之小旗甚多、

平市發掘窖金

（十日北平專電）清老太監趙增山呈北平市府、謂前清恭親王在羊市木廠地窖藏生銀三百萬兩、市政府即派警察看守、七日召各機關監視發掘、

東北防俄採徵兵制

鑑於此次失敗力謀擴充軍實　設徵兵委員會以三年爲試驗

（十日上海專電）東北當局鑑於此次東路衝突、徵兵與募兵制度權衡優劣相差甚鉅、爲充實軍備計、特開最高幹部會議、決採用徵兵制、設立徵兵委員會、切實進行、（又北平專電）遼寧邊防公署七日會議、決設徵兵研究委員會、張學良爲委員長、萬福麟張作相爲副委員長、周作華吳泰來等廿人爲常務委員、定期廿五日成立、以三年爲試驗期、（又南京專電）中俄問題之最後解決、我方擬派代表赴莫斯科協商通商等事項、俄如派代表來我亦不拒議、

私立花地培英中學校招考：高初中一二年級轉學生：報名：二月十四至十六日止：試驗：二月十七日上午十時：注意：報名時須繳四寸轉相片兩張並成績表及轉學證書

光漢中醫學校招生　本校招考第一年級插班生十名即日開始報名章程函索即寄　舊生定於國曆二月十七日開課　校址廣州市南關廠後街

省立第一師範學校試驗新生展期　二月十六日上午八時仍在女中舉行報名截至二月十五地址在江村　本校教育路體育協進會河南南武中學

坤維女子中學招生　初級中學各級生　初中預備班生　小學各級生　國曆二月十一日正午舉行入學試驗　校址西關多寶大街尾荔枝灣

奉准立案　青華甲種補習學校招男女生　中英數專修科（高初中預備班）（附設宏敞宿舍）（二月十五開課）　校址舊倉巷梯雲里

圖存女子職業學校招生　主要科刺綉織染襪織毛巾附設初小插班生三十名初中預科生五十名小學一二三四五插班生廿名二月一日報名十七日試驗二十日開課德宜路粵秀街校長莊漢翹啓

粵秀補習學校日夜班招男女生　英文科．數學科．分班教授　注重速成　附設膳宿　國曆二月十七開課、開課後仍可入學　章程函索均可、正校昌興街　分校廣衛路

西關嶺南分校二月十一日招考初中一轉學生十五日開課

教廳立案　千頃中學招男女生　高中初中預備班男女生各一班初中一二年級男女部轉學生（預備班免予試驗）　校址維新路　二月十二日試驗膳宿俱備索章即寄

德政街學校　圓周學校招升中升大各科補習班（報名時間每日下午）

批准立案　廣州工程甲種特殊學校招生　分科土木工程　機械工程　電氣工程　自由車駕駛及修理　報名處廣衛路文華英文學校本校　取閱章程處本校大光書局及青年會　十五日選科　十八日開課

執信學校招初中預備班新生　報名日期二月十日至十六日止　考試日期二月十七日　校址東沙馬路

育才中學校招生　第二次試驗日期二月十七日　校址河南鰲洲

女青年會職工學校　藝徒科一年修業　師範科三年畢業　**女青年會小學**　另設幼稚園、婦女夜學、平民義學、詳細章程函索即寄　校址豐寧路二圓

謝英伯律師啓事　僕現因請領護照及印刷宣傳品放洋尙需時日每日仍在惠福東路一六八號事務所接理司法訴訟行政訴願及買賣契遺產繼承等非訟事件接晤當事人時間上午十時至十二時下午三時至五時此啟

知用中學招男女生　◁▶高中初中一二年級轉學生◁▶　◁▶升大升中新生◁▶　試期　第一次二月七號　第二次二月十六號　地址廣州紙行街

共鳴月刊　廣州特別市黨部宣傳部　民食問題專號　要目

市聞

市民服料亟應購用國貨

既挽漏卮 復振實業

……公安社會兩局將會銜出示曉諭……

(專訪)前國府曾頒佈各省市民、對於服制一項、應用國貨、以維漏卮、惟市民心理、多薰染歐風、對於衣服一項、每以為洋服始時髦、輾轉遞嬗、盛行一時、因此財源外漏、日見漸增、昨市公安社會兩局頃奉市府轉國府令、着該兩局積極剴諭市民對於服制一項、須限用國貨、既可挽回漏卮、復可以振興我國之蠶絲實業、及遵行前頒佈市民服制限用國貨條例、聞該兩局自奉令後、刻已着員編撰勸諭市民函令云、(學)

土地局測量業戶

□限一月內自由更正地價

市土地局測量各區舖戶、係分期辦理、查其測量第一區四至、東至永漢南路、南至長堤、西至太平南路、北至大南路、大德路、測量第五區第一段四至、東南至三丫涌邊、西至白鵝潭海邊、北至珠江河邊、第二段四至、東至同慶大街、洗涌布街、客家井、南至龍田一帶、西至漱珠橋沿涌至鳳安橋、北至珠江河面、第三段四至、東至廠東街、南至石涌口、南至 村東約、西至洗涌布街、客家井、北至珠江、以上各測量區段內業戶、如未經更正地價者、由二月一日起、限一個月內、從速來局自由更正云、

飛鷹游弋黃埔

□昨晨由南石頭啓碇

第四艦隊司令陳策、現以黃埔為粵省出入孔道 治安關係重要 亟宜派艦縝密保護、故昨十日晨特令調飛鷹艦開赴黃埔駐泊警衛、陳艦長鼎奉令、即飭該艦於是晨由南石頭駛赴黃埔嚴密梭巡、以衛該處附近河道治安云、

近鑄新幣已流通市面

……每日廠出五萬元……

毫幣改鑄廠長蘇彭年、奉令恢復鼓鑄、自六日實行後、連日鑄出毫幣、已有數十萬之譜、而解赴中行、每日發出市面約五萬元、市民對於新鑄毫幣、極為樂用、故流通甚為暢旺、又查該廠自復鑄至昨十日止、已鑄出十八年銀幣四十餘萬元、現尚存在廠內、聞不日續解到廣東中央銀行存貯、以應兌現云、

檢驗入口港船

□防疫症傳染

市衛生局以近日香港發生天花症、傳染異常迅速、而該港與本市密接、深恐稍為疏虞、即被其波及、遺禍不堪設想、故於昨日特飭海港檢疫所、認真檢查由港入口船隻、無論中外人士、亦一律施以檢驗、以期杜絕天花傳染云、

取締當押重利盤剝

□將見明令

財政廳前奉省府核議取締當押行重利盤剝一案、經提交稅制會討論、議決當押行押物扣折、有碍貧民生計、應予取締在案、現范廳長以此案關於貧民甚鉅、急應實行、昨特將此案取締理由、呈復省府察核、俟下次省務會議提出表決後、即明令發表云、

第二批生銀起運來粵

□十五日以前可到

毫幣改鑄廠廠長蘇彭年、日前在滬訂購生銀三百萬安士、昨經先運到一百萬、業見前報、現查尚餘二百萬安士、亦已由滬起運來粵、本月十五日以前便可運抵廣州云、

規定外幣折合關平銀率

……一金磅合關平銀八兩二錢三分……

進口貨物稅改徵金單位、經於本月一日起實行、現粵海關特將本月份(二月)各國貨幣折合海關兩率、規定如下、一金磅合關平銀八兩二錢三分、一佛耶合七分、一日本金圓合八錢三分、一美金圓合一兩六錢九分、一光面大圓合六錢三分八厘、一星架波圓合九錢五分、一呂宋銀幣合八錢四分、

脚踏車比賽

路程十五英里 本月廿二舉行

(由鴉湖鶴至大北門)

本市青年會近為乘廣番花公路新近建築完成、特發起第一次廣州脚踏車長途比賽、查此次比賽路線、係由廣番花公路之鴉湖鄉木橋起、至大北門路口止、其路程十五英里、現定於本月廿二日、星期六日舉行、聞已有二十餘人報名參加比賽、并蒙建設廳長鄧彥華贊助、送出優美獎品五件、藉資鼓勵云

市府合署地址確定

□在中央公園內

廣州特別市政府所徵建築圖案、正式發表後、已着手規劃及早興工建築、但最近對於市府合署建築地點、仍傳說紛紜、有謂在舊將軍衙門地址者、有謂在舊法領事府者、有謂在中央公園者、茲查確定在中央公園之後段或中段建築、早經工務局長程天固向市行政會議提議通過、緣舊將軍衙門地址太狹促、不敷應用、如果收用多數民房、又嫌苛擾、至舊法領事府、亦覺過於偏促、祇合為動物公園之用、此外則以中央公園為最適合云、

函派選手參加環市賽跑

全省體育協會以第九屆遠東運動會行將開幕、特發起於本月廿二日舉行本市萬國環市長途賽跑、以為長途賽跑之預選會、已見前報、昨該會并函知各體育會各團體派人參加比賽、逕啓者、敝會決於本月廿二日舉行廣州市萬國公開環市長途賽跑、藉以喚起民衆運動之興趣、復以全國及第九屆遠東運動大會開幕期近、特將此項環市賽跑作為本省徵賽中長途賽跑之預選會、其成績優異而係本國籍民者、得當選為本省運動選手、參赴全國預選大會、現經規定簡章按時舉行、為此送上簡章等件、敬希查照、并盼遣派選手報名參加比賽、是荷此頌台祺、廣東全省體育協進會謹啓、

賭害

□小童賭敗圖畢命

昨九日下午七時許、南堤大巷口、有一十三四歲小童、手持當票一張、沿途啼哭、行近堤邊、竟欲投河畢命、幸為傍人牽緊、未能躍下、嗣經時引動途人圍觀如堵、有向其詢問原委、始知其係長堤某烟攤之子、是日其父交欵數元、着其往購烟仔、因一時貪念、過海往趁四方墟、全數輸去、後將衣典當、以供孤注、亦屬敗北、不敢返家見父、竟圖畢命、後有好行其德者、送其返家、交回其父約束云、

市府令催各局編造行政計劃

……須先期二十日呈報到府……

市府分令各局每月造報行政計劃、業見前報、茲查一月至三月行政計劃、現僅有公用土地公安三局依限造繳、其餘尚未見呈繳、市府昨特令催云、為令遵事、案照本府茲令各局、自本年一月起、將來三個月之行政計劃、每三個月造報一次、原為預定方針、以為進行標準起見、必須先期呈報、方有審查討論商權核定之餘地、亟應明定期限、責成各局依期造報、嗣後四月至六月行政計劃、應於三月十日以前呈報、七月至九月行政計劃、應於六月十日以前呈報、十月至十二月行政計劃、應於九月十日以前呈報、來年一月至三月行政計劃、應於本年十二月十日以前呈報、總以先期二十日呈報到府、以憑彙核轉報、至本年一月至三月行政計劃、現在僅據公用土地公安三局、依限造繳、餘均未到、殊屬玩延、合併令催、趕速妥呈報、勿再延誤、切切此令

決徵築渠費

□按戶挨征

(專訪)廣州工務局改良全市內街渠道消息、經誌昨日本報、現工務局長程天固、以此項改良全市渠道工程經費浩大、當此市庫奇絀、安有此大宗款項、惟改良渠道、關係交通衛生甚大、改良實不容緩、因特決定按照開築馬路辦法、按戶征收築渠費、故該局統計各道河長度異常忙碌云、(見)

修正禁止蓄婢辦法

□土教財三局審查報告書

本市禁止蓄婢辦法、前經社會局擬就提出市行政會議、議決交由土地教育財政三局審查、復於本月一日審查完竣、提出第十六次市行政會議、照審查意見修正通過、茲將土地教育財政三局審查報告書探錄于下、審查廣州市禁止蓄婢辦法報告書、草案第一條、將「再行買賣婢女」以下等句全行删去、改為「如確屬將該女收留為養女者、雙方均不得予受身價、以杜假借名義、暗行買賣、」草案第二條、保留原文、惟于「甲登記」項內原文末句「聲請登記」之上加入「向社會局」四字、添加第三條、「在婦女救濟院未成立以前、適用第二條之規定、如婢女救濟院設立之後、所有婢主須即將該婢送院收養、」草案第三條至第九條、每條各推下一條、例如第三條推為第四條、依序迭推至第九條推為第十條止、惟原第三條「甲」項內于「如無力撫養者」句之下改為「即發交婦女救濟院收養、在婦女救濟院未成立以前、暫發交貧民教養院收養、」添加第十一條「違背第二條之規定者除將該婢送入救濟院外、並處以一個月以下之拘留、或三十元以下之罰金」草案第十條改為第十二條以下倣此、草案第十一條將「自本辦法公佈後」[illegible]以下等句全行删去、改為不得由市外携婢女入市居住、如違者照第四條甲項辦理、(說明)因如准許由市外携婢入市內居住、則婢主利用由市外買回婢女 將永無禁絕之希望、

水廠新機運到

□一百四十八箱

本市自來水管理委員會、自接管該公司後、對於內部組織、無不積極改良、以求供給市民用水、而免水荒之患、該公司之各項機器、因為日既久、其中不無腐朽、亟宜改換新機、及加增抽水機、濾水機等、昨特向香港德商禮和洋行、定購自來水機器、經已製就運港、經於昨八日乃將機器分裝一百四十八箱、運載抵省、點交水委會接收、聞該會以新機已到、亟應乘時陸續改換新機、以利市民用水、一俟各項手續辦妥後、即行改換云

警界概衣警服

□昨日實行

公安局長歐陽駒以各分局職員、服裝常欠整齊、因此辦事人員等級難以分別、為劃一警官服裝起見、特飭督察處通令各分局於昨十日起一律全副武裝在廳辦公、現督察處經派員分赴各分局視察云、

國府捐助孤兒院消息

□擬撥二萬元築紀念堂

廣州花地孤兒院由老民黨潘達微手所創辦、於茲十餘載、養育人才不下數千人、畢業後多在社會上服務、成績極優、今春舉行十三週展覽會、內部有一統計陳列室、關於該院收支情形、均用精密的統計圖表發現、另有女生刺繡統計圖表、極為精美、可見該院財政公開、一絲一文、均有統計報告、實為本市慈善之優良機關也、其餘學生之製造新式稼私、歐美式之籐器、價廉物美、出品精良、為廣州首屆一指、聞今春擴充計劃、加增學生、并聞由國府撥助二萬元為基金、改為紀念潘達微孤兒院云、

鄉輪撞沉小艇

▲搭客遇救

昨九日晚下午九時許、由東江石龍開駛巳至省河將泊至碼頭之際、適有河南之過海之橫水渡一艇、由河南駛返河北洗涌碼頭、追行至離岸不遠、忽遇惠廣單行電輪堀埗、該橫水渡迴避不及、致被惠廣單行撞沉、艇即沉覆、隨流至海幢寺附近河邊、搭客即幸遇救起、不致溺斃云、

銀價低落之目前救濟

張家驊

最近金價飛騰、銀價暴落、國人懾於財政金融工商百業等所受損失之鉅、咸奮起而思有以補救、於是有主張關稅徵金、取締金業交易所、禁止現銀進口、廢止虛銀兩制說、設立國營滙兌銀行、改用金本位、與夫獎勵出口貿易等說、關稅徵金、業由政府公佈、於二月一日施行、自於國家財政上、不無裨補、但是否於國民經濟有益、尚屬疑問、取締金業交易所、對於世界銀價之低落、雖無關係、然於壓制投機之熱度、減少金融市場之擾亂、誠不能謂為無效、禁止現銀進口、及現銀進口收稅、或亦各有一部份之理由、無如事實上困難極多、蓋我國禁止現銀進口、或徵收稅金、則世界銀條將失一大銷路、需要愈減、銀價自必益趨下跌、結果恐我國銀價終仍不免受其影響、在廢止虛銀兩、雖與銀價之跌落無關、但為改革我國幣制、應有早日實行之必要、設立國際滙兌銀行、為調濟國內外金融、免受在華外國銀行之操縱起見、固應從速辦理、惟欲以此銀行為救濟世界銀價低落之惟一機關、則殊恐無此魄力、若改用金本位、誠為我國幣制上根本久遠之圖、然究應如何進行、實非立談之頃、所能解决、至於獎勵出口貿易一說、多數以為我國可以乘此機會、發展農工商業、促進對外貿易、出口貨物增加、則銀之需要、自必增多、銀價亦可隨時提高、驟觀之似無不合、第一經細釋、疑竇尚多、蓋須知我國工商業原來不甚發達、而農產品亦極有限、除絲茶等數種外、矧我國今日多數日用品及食糧品、俱係仰求海外之接濟、雖因銀價低落、進口減少、苟國內需要、仍與前無異、則國內物價、勢必繼續增漲不已、直至與銀價未跌落以前價格相等不可、至於其他各貨物、亦必隨之遞漲而無疑、若是則我國農工商之發展、在今日現象之下、尚未可以銀價低落、即引為樂觀也、尤有進者、工業之發展決非一朝一夕所能達到目的、即以日本觀之、迄今仍有多數精製工業品未能與歐美各國所製造者並駕齊驅、其困難情形可想而知、再以農業而論、雖較工業為易、然在目前狀況、除兵匪騷擾與苛捐雜稅及交通阻碍諸原因外、農事之改良、水利之振興、亦非數年之久不為功、故處今日而思獎勵出口貿易、決非即如所設之易易、更退而言之、我國今日縱有多數貨物出口、然安知各國不以我國進口貨物增多為可慮、而提高關稅以事抵制、況銀價之下落、據一般推測、似不免猶有繼續增進之勢、則是恐不待吾國農工商業之發展、而銀價已不知變化至若何狀態矣、吾之所為此言者、並非反對發展農工商業、與獎勵出口貿易、不過欲將發展實業與救濟銀價、應劃分為兩事、農工商業之發展、固應從速設法進行、而銀價低落之救濟、亦不可不另謀善策、用試將銀價變遷之趨勢、及其將來仍不免下落情形、約畧言之：

查銀價下落之趨勢、已非一日、在一千八百七十三年以前、因歐洲大多數國家均採用複本位制、故能長久維持金一與銀十五半之比、自是年以後、因德國改用金本位、銀幣用量、將存銀售出、於是銀價逐漸低落、由十五倍半而跌至十七倍十八倍以至二十倍焉、當時拉丁同盟諸國、被迫於停止銀幣自由鑄造、自是用銀愈少、而價愈跌、至一八九〇年、美國政府屢止收買生銀之休門條例以後、銀價更降、一八九二年、與大利改用金本位、一八九九年、俄國亦改用金本位、一八九七年、日本改用金本位、一八九九年、印度復相繼採用金匯兌本位、如是金之需要愈廣、而價愈漲、銀之需要愈減、而價愈落、直至前清光緒二十八年、金與銀之比、其最高額竟至四十三倍半、其後銀價雖曾為一度之回漲、然因墨西哥、菲律濱、海峽殖民地、巴拿馬諸國、相繼改用金滙兌本位、於是銀價復趨低落、至歐戰期中、一切事物、完全越出範圍、銀價之飛漲、亦屬乎常態、幾完全恢復十九世紀初年之比價、然此不過一時之現象而已、比年以來、各國金本位漸次恢復其原狀、由是金之需要日增、金價亦日益騰貴、迄至最近、安南亦改用金匯兌本位、於是世界純粹用銀之國家、僅一中國而已、以一中國而欲維持世界之銀價、其不可能也明矣、以上係就用銀方面而言、至於出產方面何如、亦當注意也、當美洲發現後之銀產總額每年約一百五十萬盎斯之數、此後年有增加、一四九三年至一五〇〇年間之銀產額約四千二百三十萬九千四百盎斯、平均每年出產總額為一百六十萬盎斯、及至南美洲拖西大銀礦發見、銀生產額增加迅速、十六世紀中葉、每年竟產銀一千萬盎斯、至十九世紀初葉增至二千萬盎斯、迨至一千八百八十八年、竟達一億盎斯以上、及至二十世紀、增加更速、至一千九百〇八年、世界銀產總額竟超過二億盎斯以上、以後逐年皆有增加、迨至歐戰期中、銀產較前略減、每年約在一億七八千萬盎斯左右、然在一千九百二十二年以後、復增至二億盎斯以上、近年則增至二億五千萬盎斯以上、可謂為有世以來未有之紀錄也、以上係就銀之供給方面而言、再就今日中國之環境言之：吾國海關進口稅自二月一日起、業已一律改用金計算、若是則我國現在之貨幣中可謂一部分已實行改用金矣、以金為幣、固為免除銀價跌落之損失、然不免因此而引起國內用金之途徑、至使金之需要愈多、而價愈漲、銀之需要愈少、而價愈跌、政府雖有明令允許商民仍用通用銀幣繳納進口稅、以維持其效用、及其價值、但進口商人等、以關稅既漸用金、為免除自己損失起見、勢必漸改用金、其他商人及其他擁有資本者、見銀價日跌、勢亦必繼起效尤、由是銀之用途、必更形減少、而價愈跌矣、再其次則為海關金單位規定為六〇一八六六厘純金、等於四〇美金、一九、七二六五辨士、八〇二五日金、若是則美金辨士及日金俱可為納稅之用、美金辨士及日金雖非為我國法幣、儘可拒而不用、然其隱票支票等、則斷難禁止其行使於我國市面、假如今日我東三省之金融勢力、現仍操於日人俄人之手、日幣俄幣充斥三省境內、現雖欲推廣國幣、而禁止外幣流通、亦苦無法抵制、至於廣東雲南各地、外幣尚極充斥、今關稅改用徵金、則其勢力必更加雄厚、種種外幣之侵入日多、則國幣價值必將一落不可復振矣、以上列舉各端、皆為今後銀價必趨跌之鐵證、若欲恢復舊日高價、殆為絕不可能、故今日為免除用銀之重大損失計、除別有良策外、則莫若速改用金本位、以謀根本解决、但改用金本位、斷非一蹴可躋、且當此銀價下落之際、若操之過急、其危險尤甚、然則如之何而後可、以余個人管見所及、今日治標之策、則莫若速將此問題、由我方召集各國代表來華開國際銀價會議、以謀共同解决、較之主張提出國際聯盟必更為有效也、蓋今日各種國際會議、如裁兵、禁烟、縮減海軍、保障勞工、及其他類似議會、均常由有關係國家、自動召集開會、凡與世界政治或經濟有關者、各國亦多表同情、而況銀價問題、影響各國對我貿易、外人所受損失尤非淺鮮、各國當不至坐視不理、至於重要產銀之國如美國與墨西哥及存銀最多之國如印度者、銀價跌落後、更必受重大影響、一聞我召集國際銀價會議、自無有不欣然樂從之理、若得相關國家各派代表來華參與會議、共定辦法、諒必能得相當之結果、較之僅恃一國力量、剜肉補瘡、捉襟見肘、而終無切實有效之辦法者、其前途豈不較有一線光明耶、

大新 惠愛 ▷ 京劇場 △十九年二月十一日演▽ 京粵女班各種新劇
(日) 花園放裘 明實川 趙州橋 磨房串戲 珠簾寨 (夜) 請宋璽 六月雪 探陰山 打漁殺家 花田八錯

大新 西公 ▷ ○十九年二月十一日演 花艷影全女班
(日) 綠林紅粉 (夜) 鶴慘鸞悲 上海天仙全女京班 每晚加插新劇

海珠 ▶演) 人 十九年二月十一日晚是新劇 日出頭
即晚開台 ⊙注意本班定日場十二點半夜場七點半開台依期不悞 先演六國大封相
海珠 位 日一元六 夜一元六 廂房 日一元六 夜 嘉禾 日 夜 四毫

太平 ▶演) 新中 十九年二 日出頭
注意星期一六各大老官並不休息 夜由頭場演至結局決不替代
神話 孤漫 佳劇 紅孩兒 白玉堂 肖麗章 主演
(日)男 對號一元四 散廂六 頭等 二等 木椅
(夜)男 對號二元六 散廂九 頭等 二等 木椅

又如關於僱傭契約之終止，若原無期間的約定，則依利於受僱人的習慣。（見民法第四百八十八條），這也是顯然保護經濟上弱者的意思。

新民法的第二個特徵，就是特別的注重社會的公共利益，對於個人的所有權，則加以種種有利於社會的限制。在個人主義看來，以爲個人的所有權，是一種絕對的權利，個人可以任意處置，絕對不受任何方面的限制。而在共產主義看來，以爲個人的所有權，是一種不正當的掠奪，根本就應該廢除。可是在三民主義看來，以爲所有權的起源，乃是因爲土地的集約耕種，承認勞動者得處分其勞動的結果，使社會的生產得以發展。所以所有權的存在，必須要在社會的公共利益之下，才有法律的根據。如果所有權越出了這一個範圍，而去用做掠奪不正當利益的工具，那麽法律就要加以干涉和制裁。個人主義和共產主義都不懂得所有權和社會的密切關係，所以才有這種偏面的謬誤觀念。根據了這一個原則，三民主義認爲在社會文化沒有發展到了相當程度的時候，所有權的存在，是不能否認的，但必須加以有利於社會的法律限制，譬如物權（所有權）有對抗一般世人的效力，若許其隨意創立，必致有妨害社會公共的利益。所以民法第七百五十七條上規定：

「物權除本法或其他法律有規定外，不得創設。」

又第七百六十五條規定凡所有權的行使，必須要受法令的限制。關於這一條的意義，（民法物權編原則第三款解釋道：

「所有人固得任意使用收益處分其所有物，然爲社會公益及爲貫徹吾黨土地使用政策起見，不得不加以限制，故特設明文以示其旨。」

關於土地所有權，原是包括土地的內部，土地的表面以及土地以上的空間而言，但是如果毫不加以限制，便會妨害社會的公共利益。譬如爲了發展公用的事業，如裝置自來水電話電報等，去佔住土地的上下地位時，土地所有人便不加以排斥。所以民法第七十三條上說：

「土地所有權，除法令有限制外，於其行使有利益之範圍內及於土地之上下，如他人之干涉，無礙其所有權之行使者，不得排除之。」

又七百八十六條規定：

「土地所有人非通過他人之土地，不能安設電線水管管煤氣管或其他筒管，或雖能安設而需費過鉅者，得通過他人之上下而安設之。」

土地所有人，在一般的情形之下，當然可以禁止他人侵入他的範圍之內，但與社會有公共關係者，便不得加以拒絕，如：

「一，他人有通行權者；

二，依地方習慣，任他人入其未設圍障之田地牧場山林刈取雜草，採取枯枝枯幹，或採集野生物，或放牧牲畜者；

三，遇他人之物品或動物偶至其他地內而經物之占有人要求尋查取回者。」（見民法第七百九十條及第七百九十一條。）

在工業發達的地方，有許多事情如煤氣蒸氣臭氣烟氣熱氣灰屑喧囂振動等等，事實上是免不了的。如果因此侵入他人之土地，而其爲害甚微或爲土地形狀地方習慣所許可者，土地所有人便不能干涉。

凡此種種對於所有權的限制，都是爲社會公共利益和社會生活發展上所採取的必要手段。這又是新民法的一個特點。

新民法第三個特徵，就是努力去保存關於適合國情的良好習慣。法律大半是根據習慣而來的。但是習慣有好有壞，不能一律採用。壞的習慣，我們應該屏除不用，好的習慣，我們應該儘量採納。所謂好的習慣當然以不違背公共秩序和善良風俗者爲標準。所以民法第一條說：

「民事法律所未規定者依習慣，無習慣者依法理。」

第二條說：

「民法所適用之習慣，以不背於公共秩序或善良風俗者爲限。」

這種規定還是一般的，抽象的。有幾種特殊的習慣，於社會生活有良好影響者，我們應該制爲法律，使它能夠發揮有彌性的效力。例如不動產典的習慣，在我們社會裏進行甚久，裨益于平民的生活也很大。此種習慣爲我國所獨有，各國是沒有的。舊民草案因爲各國沒有這種法律的制度，就沒有把它採入，反把我國所沒有的土地債務插在裏邊。這種蔑視國情，妄襲外典的態度，早爲國內一般法學者所詬病。前所存法院毅然決然在法律上明定典權的設立，至于爲什麼要設立典權呢？民法物權篇原則上有一段很好的解釋：

「我國習慣，無不動產質而有典。二者性質不同，蓋不同產質爲擔保債權出質人，對於原債務仍負責任。苟質物價格低減，不足清償，出質人仍負清償之責，而典則否。質權既爲擔保債權，則於出質人不爲清償時，祇能將質物拍賣，就其賣得金額而爲清償之計算，無取得其物所有權之權利；典則用找貼方法，便可取得所有權。二者比較，典之習慣，遠勝於不動產質；一，出典人多經濟上之弱者，使其典價減低時，拋棄其回贖權，而免負擔於典物；價格高漲時，有找貼之權利，誠吾國道德上濟弱觀念之優點。二，拍賣手續既繁，而典權人既均多年占有典物，予以找貼，而取得所有權，亦係最便利之方法。故於民法中應規定典權，至典係以移轉占有爲要件，故又與抵押不同。」

種種典權的設立，就可以證明新民法對于保存良好習慣的努力了。

擁護誠信的美德，注重客觀的責任，乃是新民法的第四個特徵，誠實和信用，是社會生活的基礎，法律應該積極的加以擁護，這一個觀念•無論古今中外的法律，都有類似的規定。在羅馬時代，有Aeguum et Bonum一語，實與誠實和信用的意義相當，可見西洋的法律早有這一個觀念。吾國舊法典中，關於懲罰狡詐注重誠信的條文，也是很多，所以新民法第二百十九條以上規定，行使債權和履行債務，必須要依誠實和信用的方法。凡是違背這一個原則的，都認爲是不正當的行爲，不正當的行爲，在法律上是無效的。如民法第　百零一條上規定：「因條件成就而受不利益之當事人，如以不正當行爲阻其條件之成就者，視爲條件利已成就。」「因條件成就而受益之當事人，如以不正當行爲促其條件之成就者，視爲條件不成就。」就是根據這一個原則而產生的。

又如無行爲能力人或限制行爲能力人在無意識的行爲中，損害了他的時候，在各國法律大都是不負賠償的責任。依這樣法律的規定，如果受害人是一個很窮困的人，受了損害之後，幾乎不能生活的時候，豈不是很危險了嗎？所以民法第一百八十七條上規定：

「無行爲能力人或限制行爲能力人不法侵害他人之權利者以行爲時有識別能力爲限，與其法定代理人連帶損害賠償責任行爲時，無識別能力者，由其法定代理人負損害賠償責任。」

又說：

「前項規定於其他之人在無意識或精神錯亂中所爲之行爲，致第三人受損害時準用之。」

法定代理人如果已經盡了監督的責任，本來可以不負賠償的責任，但如受害人的經濟狀况不能恢復損害的時候，法院得因受害人之聲請，判令罪償全部或一部的損害。

同樣的，如受僱人因了執行職務，不法侵害他人的權利，那麽應該由僱用人和行爲人連帶負損害賠償的責任，如果僱用人於事前已經盡了選任監督的責任，本可以不必負責，但是被害人的損害于生計上發生很大的影響時，法院得斟酌僱用人與被害人的經濟狀况，令僱用人爲全部或一部之損害賠償。（見民法第一百八十七條）這種注意客觀責任的精神，又是新民法的一個特點。

以上四個特徵：保護經濟上的弱者，限制所有權的濫用，採取適合國情的良好習慣，擁護誠信的美德，注重客觀責任的精神，都是由於一個一貫的精神出發的，這一個一貫的精神，就是保障和促進社會公共利益的精神，就是王道的精神，綜言之，就是三民主義的立法精神。

有一部分法學者對於新民法，在法人的設立制度上，仍舊採取特許主義，以爲是一個很大的缺點。他們以爲法律之所以要承認法人者，乃是因爲要發展人類的思想（如學術研究團體），身體和健康（如體育會）以及爲社會公共利益的財產的集合事業（如一般財團），在事實上和理論上必須任其自由發展，才可促進社會文化的進步。所以在各國的最新法例，大都是對於社團採自由設立主義，對於財團，則或有採登記制度者。至於特許制度，那已經沒有人採用了。現在新民法仍然保留特許制度，似乎很不適當。其實法律的內包價值，必須要視社會的實際需要以爲斷判。像中國這樣社會的組織尚未健全，國家的秩序尚未鞏固的時候，社會之需要秩序和安寧，恐怕比任何的需要都要來得急迫。在人民的自治能力尚未訓練充實之際，如果我們要一旦採取自由放任政策，其結果必予狡詐野心者以便利，使整個的社會秩序和安寧完全破壞。而且在許可制度之下，不但不會阻止社會的進化，更加可以協調整個社會的利益。因爲本黨的建國方針是一貫的，本黨的法律制度和政治制度也是一貫的，在三民主義的總原則之下，一切都是以謀民族和社會的同福利爲依歸，斷不會有反民族和反社會的畸形現象發生出來。

最後要聲明的，因爲國民政府所公布的民法，祇有總則，債編和物權編二部分，其餘親屬繼承兩編，尚未發表，所以本文祇就其已公布者，畧加論述。要說明其餘的部份，則須俟之異日。

（完）

中學教科書

世界書局

遵照教育部頒佈暫行課程標準編輯
站在最前面最穩固的地位的中學教科書

印有內容提要承索卽贈

書名	冊數	編者
初中黨義	六冊	魏冰心徐映川合編
高中黨義	三冊	郭伯棠魏冰心合編
初中國文	六冊	朱劍芒編
高中國文		同上
標準英語讀本	三冊	林漢達編
實驗英文文法讀本	三冊	吳獻書編
初中歷史	六冊	沈味之朱翊新朱公振編
初中本國史	四冊	朱翊新黃人濟陸並謙編
初中外國史	二冊	同上
高中本國史	二冊	陸東平朱翊新合編
高中外國史	一冊	朱翊新編
初中地理	六冊	杜鳳編
初中本國地理	四冊	董文張國維合編
初中外國地理	二冊	董文高松琴合編
初中算術	二冊	薛溱舲龔昂雲楊哲明編
初中代數	二冊	薛溱舲薛光錡合編
初中幾何	一冊	沈志堅編
初中三角	一冊	胡雪松龔昂雲合編
初中自然科學	七冊	郭任遠博士編
初中生理衛生學	一冊	龔昂雲莊畏仲合編
初中物理學	一冊	龔昂雲編
初中動物學	一冊	王采南編
初中植物學	一冊	徐克敏編
初中化學	一冊	錢夢渭編

教育部審定

現代師範教科書

簡易師範及鄉村師範適用

這套書由專家最新編成，取材新穎，簡要不繁。簡易的師範科和鄉村師範學校固極合用，卽完全師範科亦可採用。

- 教育學原理……孫貴定編　一冊四角
- 教育史……范壽康編　一冊四角
- 各科教授法……范壽康編　一冊四角五分
- 小學行政及組織……芮佳瑞編　一冊五角
- 學校管理法……范壽康編　一冊三角五分
- 倫理學……孫貴定編　一冊二角
- 簡易哲學綱要……蔡元培編　一冊四角五分
- 教育心理學……吳康編　一冊三角
- 教育測驗綱要……華超編　一冊四角

商務印書館啟

分科編制

現代初級中學教科書

大學院教育部審定

商務印書館出版

- 國文……莊適……六冊　前三冊各二角　第四五六冊各三角
- 本國地理……王鍾麒……二冊各六角
- 同上參考書……二冊（上冊）一元五角
- 世界史……傅運森……二冊　上冊二角半　下冊四角
- 世界地理……王鍾麒……二冊各六角
- 礦物學……杜其堡……一冊四角
- 動物學……杜就田……一冊四角
- 植物學……凌昌煥……一冊四角
- 生理衛生學……顧壽白……一冊七角
- 物理學……周昌壽……一冊七角
- 化學……鄭貞文……一冊六角
- 算術……嚴濟慈……一冊八角
- 同上習題解答……一冊一元
- 代數學……吳在淵……二冊各六角
- 同上習題解答……上冊八角
- 幾何……周宣德……二冊各四角
- 三角術……劉正經……一冊四角
- 英語……周越然……三冊　第一冊四角　第二冊五角　第三冊七角
- 英語註音本……三冊　第一冊四角半　第二冊五角半　第三冊七角半
- 英文法……林灝青……二冊各七角
- 水彩畫……楊長濟……一冊六角

No. 423

人類何以不能長生？(續)

姚恨石

照上文看來，不但單個細胞不死；就是人體雖然死了，而體內的各種器官和纖維，也不是一時間隨着死的。那末，或者有人要問：我們體內的單個細胞既然是不會死的，為甚麼把無數的單個集合攏來，倒反活不成呢？豈不是生活生相乘起來，反而等於死麼？這個疑問，一時不容易說明；我們若要解決，就得先將我們身體的歷程，——自生到死，仔細研究一下。

我們體內的細胞是不是死的：摩勒F. von Mueller曾說道：「人類於老年時期，在少年時便已開始；進一步說，我們自生後，便已漸近的趨向於死了。原來死就是生理上較長的退化時的終極。我們在醫藥學書上，時常見「化造機能」(Mesabolism)一個名詞。這個名詞，就是表示我們體內的細胞，憑了酸化和修造的機能，一方面從血液中吸收食物和養氣所化成的養料。一方面排除廢物，修補缺損。因着這樣的化造，便成功我們生活的歷程。

細胞都是從原形質(Protoplasm)成功的；每一個細胞，各有他的胎珠，而且起始都是從別的細胞剖分而成的。他們因著在人體內所做的工作不同，就也分別了各種不同的種類，譬如有神經細胞，肌肉細胞，骨細胞，腺細胞，和其他的種種等類。但有一大概相同的地方；就是他們都是原始細胞，是像生物中最下等的單細胞動物一樣不會死的。細胞成功的原質，就是那炭，水，氣，氮四種原質，因着這四種原質，時時發生化學作用，便成功細胞的「化造機能」。細胞的能力，能夠把血液中簡單的原子，化做較複雜的原質，又能把複雜的原質化成簡單的。這樣的酸化，在化學上就叫做「互化作用」；但這種特殊的互化能力，卻是那至微的細胞所獨有，世界上沒有一個化學技師能夠辦得到的。

細胞因着酸化Oxidation的能力，所以使我們體內的各種器官都可以活動；就是排除廢棄的，修補缺損的。至於細胞所資以酸化的原質；就是我們所食的食物，經過了胃部和腸部的消化液所消化，復被吸入於血中，然後為細胞所憑藉。然而有多數人懷疑，胃部和腸部裡的細胞，為甚麼不會被他們自己的消化液所消化呢？據茀密Fermi曾說：細胞所以不被消化液所消化，就因消化素的力量，不能貫穿活的細胞的緣故。

身體內的交戰：我們少年時候，細胞的工程，是專在創造方面。但到了發育完成的時期，他們的工作，便平均在修造和拆毀兩方。簡單說一句，他們不過維持原狀罷了。有時我們的身體，被了疾病的微生蟲所侵害，那一種保血的衛兵leucocyte便要出來抵抗。這時候體內就要發生戰事，真像國兵和匪盜交戰一般，假使那leucocyte強健，力能把微生蟲撲滅，病體自然會好，否則，微生虫的勢力既大，leucocyte的數目，暫次減少；因此不能保護各器官的細胞，結果我們就死了。

有時我們的病體，雖然痊愈，然往往有某種器官，因此變成衰弱，不能完全恢復的原狀。或者病體的外象，一時似乎全愈，其實那病虫並沒有撲滅，不過伏在密處，待時而動。所以有許多的病，一時雖好，隔了數年，忽然再發，就是這個緣故。

微生虫所以能夠進我們的身體，有兩條道：一從食物中帶引進去，一從鼻孔中呼吸進去；此外或皮膚偶有傷破，也許作為他的通道。凡從食物中引進去的微生虫，一到了腸內，他們就很容易發展。所以前北京醫學專門學校畢業姚龍伯醫士，曾因此說道：「我們若能把大腸去掉，也許增加我們若干年的壽命。」他又立下了一種簡便的治法，就用酸牛乳，去治那微生虫，却是很有效驗的。

據路瑪寧Lanmonier研究的成績，說到細胞的「造化機能」，也有衰弱的時期。他們作長時間的工作，外殼也漸漸的變厚，機能也要漸漸的退化；所以等到末後，他們對於排除廢物的任務，也要覺得不稱職了。我們骨內的細胞，平時常收集食物中之石灰質：起先還在軟骨方面，一到年老，亦要變硬，也是同樣的理由。我們若吃了不適宜的食物；或缺少新鮮空氣；或沒有充分的休息和運動；或者飲了過量的酒，和吸了過量的烟；那都是鼓勵害毒的進步，而使細胞受非分的壓制。結果使內部的器官受損，而外部亦免不得要現出老態來了。再各種器官的衰弱時期，亦有遲不早。弗列特門Friedmar曾說：我們的年齡，過了十歲，身體上的彈力性，便要逐漸的減少。他如胸腺Thymus gland，起先本是各各獨立的，但一過了成丁之年，他們就慢慢地萎瘦了。又像武術家，在未過三十的時候雖然十分壯健，但一到三十，就漸次改向萎弱。此外像我們的目光，過了五十歲時，視物時就要下垂，也比此種官器衰弱的早。

凡此種種，可見細胞雖然不死，然因着長久的工作和害毒的侵傷，機能也要退化。至於害毒，大概從外入內。但細胞裏面，自己也會產生的。

器官的修補：近年以來，修補器官的手術，很有進步，而且成效卓著的，也是不少。其中要算脈管腺的功用，最是聞名；是故醫藥界上，特為他闢一個專科。像甲形腺，脾腺，副腎等等，都能把他們製作的分泌液直接注入血中，並不假道于引管。這種的分泌液，究竟怎樣有功用，現在雖然沒有完全的證明；但就全體而論，總是於我們有益的。

譬如甲形腺，處於我們咽喉的前面，他對于人體的發育，有很大的關係。假使嬰兒初生時沒有這腺，那孩子雖能長大，智識却並不同時發展；所以成人之後，不免成功一個痴呆。反是，若那腺過分放大，或功作太覺劇烈，結果就要生成一種喉腫症Exophthoimic gaiter。現今新醫界上，對於第一種痴呆治法，就用從獸類的甲提出的腺精液Thyroid extract(可名甲腺精)來醫治：至於療治喉腫，只能用剖割的法子。但這是一種危險的手術。(未完)

一、人類何以不能長生(續)……姚恨石
二、近代法律思想的變遷與國民政府的立法精神(續完)……蕭明新

近代法律思想的變遷與國民政府的立法精神(續)

蕭明新

關於佃租減免的問題，舊民草案不問有無天災人禍，一概不准佃戶減免佃租。如它在第一千零九十六條上規定：

「永佃權人雖因不可抗力於收益受損失時，不得請求免除佃租或減少租額。但有特別習慣者不在此限。」

新民法就不同，它說：

「永佃權人因不可抗力致其收益減少或全無者，得請求減少或免除佃租。」(民法第八百四十四條。)

不但如此，就是沒有設定永佃權的佃戶也得有同樣請求的權利。而且這種請求權不得在契約上預先拋棄。所以說：

「耕作地之承租人因不可抗力致其收益減少或全無者，得請求減少或免除租金。」

又說：

「前項租金減免請求權，不得預先拋棄。」(民法第四百五十七條。)

這樣對於佃戶保護得無微不至，可見新民法的王道精神了。

又如租賃一事，各國的法律都是保護所有權人的利益，對於承租人毫不加以注意。新民法就不是如此。第一點它就規定買賣契約或其他設定物權行為不得破壞租賃契約或妨害承租人的利益。如民法第四百二十五條上說：

「出租人於租賃物交付後，縱將其所有權讓與第三人，其租賃契約對於受讓人仍繼續存在。」

又第四百二十六條上規定：

「出租人就租賃物設定物權，致妨礙承租人之使用收益者，準用前條之規定。」

其次，租賃物如遇損害時，例如火燒等情，若不是承租人之重大過失，不負賠償的責任。(見民法第四百三十四條)因為承租人原是經濟上的弱者，若不問是不是他的過失，都要他賠償，那就不是公平的道理了。

「現代青年」「晨鐘」十二月份彙刊本已出版存書無多購者從速
▲代售處　民智書局　共和書局

大律師張虛白先生編
中華民國刑法例解
是書係就國民政府公佈之刑法。依據法律館第二次修正案為準。逐條詳加註釋。以闡明其立法理由。其內容材料之精神。於法律上確有男女平等。提高女子成年年齡。同樣两性宗親關係。以助進女權。及打破數千年之宗法觀念。以期人人自由自立。注重感化。保持國民人格與道德為進行也。
△平裝一冊定價二元
△精裝一冊二元四角

中華民國 刑法詳解　平裝一冊價洋一元　精裝一冊一元四角
國府頒行 民法總則詳解　洋裝一冊定價四角

吳稚暉先生 言行錄　洋裝壹冊價洋壹元
戴季陶先生 言行錄　洋裝壹冊價洋壹元
胡漢民先生 言行錄　洋裝壹冊價洋壹元

訓政與村市　全書壹冊價洋四角
舊村與新村　全書壹冊價洋四角
世界與大同　全書壹冊價洋三角
訓政 地方自治　全書壹冊價洋四角
教育實施法　全書壹冊價洋五角
中華民國 刑法　洋裝壹冊價洋五角
以上各書照碼減售六折
外埠函購郵費酌加
廣州永漢北路 廣益書局啓

廣州永漢北市 民智書局 自動電話一一八〇一
初級中學的教材
初級中學國語文讀本　孫俍工 沈仲九 合編　全書六編
各種體裁如記敘文，論說文，小說戲劇詩歌等，都已具備，閱者可以從此得着作文的門徑。
新文藝評論　孫俍工編定　定價一元
本書有近代文學家評論新文藝的文字三十餘篇，編者自述「文藝在中等教育中的位置與道爾頓制」「新文藝建設發端」兩篇，都是建設新文藝很有價值的論文，可作研究新文學者的指南，並可作新學制高中一二年級的國文教材。
作文法講義　陳望道編
本書對於作文應該通曉的問題，都有詳明的解釋。於新舊文學的爭點和以前白話文的謬誤，也有平允的論斷。為著者在復旦大學及女子師範體育學校實地施用之講義。出版以來，風行海內，教育界認為教學作文最好的讀本。
記敘文作法講義　孫俍工編　定價七角
全書包含寫景，敘事，遊記，三大部分。關於緊要的地方，摘錄許多名家作品做例子，使讀者容易明白，為初中一二年級最適合的國文教材。

春季開學了，大東書局出版；學校適用課本：多種，敬請選購!!!
春季開學了敝局出版學校用書均係根據三民教育適合現代潮流極合貴校講讀之用茲為便利貴校選擇起見特如數陳列尚希惠臨參觀是幸 大東書局謹啓
學校讀本……數十種
論說文範……數十種
文法用書……數十種
國音用書……十餘種
尺牘用書……數十種
手工用書……十餘種
唱歌用書……十餘種
圖畫用書……十餘種
法律用書……數十種
地圖用書……十餘種
書法字帖……數十種
體育用書……數十種
字典辭典……十餘種
兒童用書……數十種
平民用書……數十種
黨義用書……數十種
外交叢書……數十種
經濟叢書……十餘種
廣州大東書局發行　共和書局經理

健胃壯身
自來血、
山雨欲來、必先興雲佈霧、病將至、定然胃閉神昏、是故天色晴霽、雲開霧散、人體康樂、胃健神光、吾人苟欲求一生康健幸福、而不為病魔所侵襲者、自以調和脾胃為不二法門、生精補血、久着奇效、一方補助胃汁、使消化力增强、新陳代謝、一方攝取食物中之滋養精華、運行全身各部、是以久服「自來血」之人、健胃壯身、潤容壯顏、而百病不侵矣、
自來血　大瓶二元每打廿元　小瓶一元二角每打十二元
廣州總代理 老威普威大藥房
總發行所 上海五洲大藥房
各大藥房均有出售

連日小火

□各損失五百餘元

▲九曲巷　昨十日晨早三時四十分、本市靖海分局段內、九曲巷五號劉宅、陡告火警、公安局消防總所聞報、立由陳總隊長率隊到救、灌救移時、幸因施救迅速、故至四時十分始行救熄、僅燒去該屋一間、其起火原因、係因遺下火種、燃着板壁而起、約損失五百元左右云、

▲寶蘇街　昨八日下午七時、公安局靖海分局段內寶蘇街、五十號全昌棚舖、不知如何、遺火失愼、致兆焚如、火光冲天、幸各路消防隊聞警、紛紛駕駛滅火機到塲灌救、幸救救迅速、移時將火撲滅、祇燒去該店後座、損失約値銀五百餘元云

險遭滅頂

□拯救迅速

昨八日下午二時許、西堤海關前普渡電船碼頭、有二時髦女子聯袂付船過海、先行者當舉步過船之際、悞蹴船纜、立足不牢、翻身跌下海中、同行之女子覩狀、大呼救命、幸離岸不遠、傍人救援迅速、不致爲波臣召去、惟天氣寒冷、衣服盡濕、已冷至面呈青白色、急喚手車、返家而去云、

匪徒行騙柴船

□解局訊辦

積金巷勝昌柴店、昨由北江運來乾柴一船、及駛抵省河時、將柴起回岸上、放置荔灣涌邊、由店伴陸續扛返店內、店東黃松、並着伊戚劉童、在該處暫爲看守、詎有騙匪謝兆祥、以小童可欺、乃故意與伊攀談、乘機誘離別處、一面預着同黨數人、暗將乾柴盜去多担、迨劉童發覺時、卽與謝某理論、黃松聞訊趕至、立報段警、將其拘獲帶回黃沙分局、並帶同劉童赴署指証、訊據該匪謝兆祥稱、住荔灣中道二巷七號、初狡不認案、迨經嚴詰、彼始俯首無詞、但仍不肯將匪黨姓名供出、以致無從引拿、分局訊明、除將原告黃松先行遣去外、該騙匪謝兆祥、則解局究辦云、

電影新訊

□王氏四俠續到

王氏四俠影片、前在本市開影時、早爲一般看者所賞識、認爲國片中之不可多得者、現其續集業經運抵粵省、已定今日起、一連五天、在永漢路中國戲院及下九甫路中山戲院同時公映、聞其藝術較前集尤爲優美云、

如此名劇，何以成之？

〈〉名著！名導演！大明星！大影院合力經營〈〉

絕世哀艷　驚險沉痛　藝術名劇

四大天魔　全部十三本一塲映完

▼▼地點：長堤明珠影戲院▲▲
▼▼日期：二月九日至十二▲▲

「四大天魔」，去歲影界出品中最重要之作，而綜合藝術運動史上最光榮之貢獻也，片爲霍士公司著名巨製，其中情節，取材自赫門賓格氏之名著改編而成，赫氏乃北歐當代文壇健將，筆鋒超絕，轟動一時，「四大天魔」公認爲赫氏之代表傑構也，導演員梅紐氏，爲德國影界巨子，亦稱今日影壇怪傑，曾以「最後之笑」及「浮士德」二片，震撼全球各地觀衆，其偉大殊足驚人，「四大天魔」爲其嘔心瀝血之作，畢生精力，悉萃於此，思想之超越，實屬空前僅見之奇觀，全劇要角僅四影，主演名角凡六人，而上部四顆童星不與焉。內衡最榮耀之女角大明星若珍納姬娜，最著名之男角大明星查里士摩頓，與軍突出之女傷角馬利鄧勤，馳譽已久之男諧角花勞及當奴，及亞媽嘅仔巴里郝頓，和衣敍粵的關係社拉沙爾，各表天才，合力拍演，遂成此絕世哀艷名作，實爲寰球電影觀衆之無量眼福，觀全劇設景，極其美妙，運用影機萬能，攝爲種種奇觀，彌增讀者興味，而字幕精警動人，尤爲難能可貴也。（每場開映時間提前，請及早駕臨，俾窺全豹也），

明星戲院（惠愛路公園前）
國曆二月十一日（卽舊曆正月十三日）
演蜚聲劇團　鑼鼓大戲
（日）出頭　▲請看▼
（夜）出頭　▲街招▼

西堤影戲院（西濠口大馬路）
國曆二月十一至十三日映
武俠機關奇情巨片
上集　大破九龍山
大中華百合公司猛出品
美麗女明星阮玲玉傑作
（下期放映）
武俠機關神怪巨片
下集　大破九龍山
大中華百合公司猛出品

中國戲園（自動電話一二九二五號）
國曆二月十一至十五日映
轟動遐邇譽滿全國的
續王氏四俠
大中華百合空前猛出品
王元龍等七大明星拍演
敢稱國畫影片之王
（下期放映）
俠義哀艷名貴國片
刧後孤鴻
阮玲玉李萍倩主演

新國民畫院（下九甫路電話壹零七肆零號）
國曆二月十一日放映
紫羅蘭女士
最後留粵祇有今晚表演
今晚收入全報効貧民教養院
夜開兩塲
（十一）清一號晚表演
（二）清唱渡蘆花
（三）古劇憶美
（四）古調三黛玉葬花
（五）跳舞三級浪風旋舞
七點三起　九點三起
購頭等劵一張　送紫蘭霜一樽

和平影戲院（西關長壽大街）
國曆二月十一至十三日映
碧血染成的雄壯影片
海陸空大戰
從關師至定平完攝
留督起底北止全入
下期十四日換映
空前偉大歷史軍事片
李旦旦林楚楚主演
女將軍花木蘭

永漢畫院（永漢路）
國曆二月十日至十二日放映
偵探繁華新片
女拆白
傷角李榮士頓主演
二月十三至十六日映
查理士洛加新傑作
大學生　浪漫史
有怪的新有人的利關助
老物漢連可兒馬伯仁演

中華影戲院（西濠口二馬路）
二月十日至十三日爲
本院週歲紀念選映
如臨大敵
巴利茲最近滑稽巨製
華斯利李克合詼笑
爾比與門頓演諧片
夜二塲純奏非律賓音樂
是期附贈紀念酬劵買一送四
下期放映積何路新片
開○○犂○○軍

中山戲園（自動電話一二九二四號）
國曆二月十一至十五日映
名馳中外譽滿華夏的
續王氏四俠
王元龍等七大明星合演
大中華百合空前之鉅製
宣揚東方古代藝術的個性美
描寫古代劍客的任俠風
下期放映
武俠機關偉大國片
關東大俠三集

模範戲院（西關十一甫馬路）
國曆二月十日至十一放映
一九二六年百廿六名畫之一
名震寰球神奇華艷畫話名劇
導演家夏拔勒闢郎名作
天宮仙女
女明星比提白蘭臣主演
女角愛士連羅士頓拍演
下期二月十二至十四放映
世界情人馬利辟福主演
蓬門淑女

一新畫院（西關十八甫馬路）
國曆二月十日至十三放映
明星公司偉大政治巨片
二集新西遊記
夏佩貞鄭小秋主演
下期二月十四至十六日映
精武大明星菲賓氏主演
巴黎三傑

南關戲院（永漢南電話一一三一七）
國曆二月十一至十二日映
諧角明星威林軒士主演
馬到成功
唯一諧趣體育名片
下期二月十三至十五放映
天然五色彩片選美名畫
選美大會

明珠影戲院（長堤海珠公園前）
國曆二月九日至十二放映
女明星珍納姬娜大名作
（四大天魔）
「「四大天魔」具有「太陽起來了」的精研的藝術；有「花街神女」的美感；有「四子從軍」的至高至上的蘊蓄；與刺激驚險，浪漫，焦留，熱情及幽默。我們旦夕期望的完備的片子畢竟降臨了。」
（加省共和報）

經濟新聞

◉火柴業之一線生機

□鐵道部核准減輕運費

我國土造火柴業、年來受瑞典及日本兩國火柴之侵畧、日形衰落、以至工廠紛紛倒閉、工人多數失業、其影响國家實業、社會經濟者至大、詳情已見報載、最近該業聯合會、特舉派代表晉京、請求行政院設法救濟、由行政院將案交由工商財政鐵道三部、共同議定救濟辦法、現已由鐵道部決定、以後凡華廠運輸土造火柴、無論成品及硬片箱板等、一律減爲按照四等收費、以一年爲限、以示維護本國火柴之誠意、今後土造火柴成本可因而稍減、然仍須國人同心倡用、始能免於失敗也、

◉糖業前途之悲觀

大部份銷塲爲洋糖所攙奪
各地糖寮倒閉者相望於道

粵省製糖事業　近來受洋糖之壓迫、日見衰落、大部份之銷塲、已盡爲洋糖所攙奪、製造餅餌食品及茶居甜品店、利洋糖色白價廉、已盡棄土糖於不用、惟碩果僅存之片糖一項、因無洋貨攙奪、尙有多少銷路、詎料近來復有人以洋糖攙入雜質、改製片糖、其味雖不及正式片糖之佳、而價則低四分之一、以此之故、片糖銷路又被攙奪去一半、從前東江方面、產糖最豐、南岡及河源之片糖、東莞及惠州之白糖、均馳譽各地、暢銷一時、至現在則幾已無人憶及、目下東江一帶之糖寮、（卽製糖者）倒閉相望、截至現在、能勉强支持苟延殘喘者、已寥寥可數、瞻顧前途、倘再無良善之法以從事改良維護、則不難爲洋糖根本打倒、至於洋糖方面、則擁逐而來、壓迫攙奪、尙方興未艾、計目下廣州附近各屬市塲、洋糖銷路已佔全量十分之七以上、故入口之數、日見增加、查本年一月份、洋糖運消廣州、共達五萬三千四百三十擔、其數實足驚人、現下糖業前途、殊抱悲觀云

□爆竹業一落千丈

▲原料附加各項稅捐太重
▲爆竹廠多遷往港澳製造

炮竹爲本省手工業大宗出品、南番東順各縣鄉民之賴以爲生者數十萬人、就前年而論、每年運銷外洋者達二千餘萬元、惟最近因原料附收各項稅捐、每百元竟征收二十餘元之多、經營爆竹業之商人、遂多遷往港澳設廠製造、一般採買者、因其成本較廉、多向港澳方面定貨、故年來本省爆竹業營業數量日爲減少、在民十五六七各年統計出口減少五百餘萬元、至卽十八年度更爲減少、統計是年出口祇得一千一百餘萬元、現業此者因鑒于營業之衰落、多準備遷往港澳營業云、（民聲）

□華絲外銷已有進展

▲美國工廠紛紛開工

吾粵爲生絲出產之區、當旺造之時、每年所產出之生絲而消售於海外者、爲數極巨、我國對於貿易、亦以生絲爲主要、故於生絲出產之譽歎、實與我國對外貿易有極大關係、在昔國人不察、對於育蠶繅絲工作、絕少改良研究、以致爲日人所攙奪、中國生絲地位、頗受牽搖、對外輸出、計月而少　查近月粵省生絲出口、因海外銷塲不振、逐月減輕、各情迭誌前報、茲查十九年一月份、在上半月無甚進展、下半月適値舊歷年關、絲商忙於賬項結束、輸出更少、故是月生絲出口之額、計生絲一種、共一千六百一十一担、亂絲頭共三千五百四十二担、合計共五千一百五十三担、惟入春後、出口華絲甚爲暢銷、查其原因、實緣美國方面銷額驟增、蓋因寒季將過、春夏季定貨開始、紐約等處之絲廠、紛紛開機工作、故一時銷路銳增、價格亦有微漲、業絲者無不喜形于色云、

東欄穀價……漲風畧定

（專訪）東欄谷市、數月來以來存兩疏、各種穀價連疊高漲、昨日港訊、安邏洋米陸續接濟來、米市形勢將有轉慢之睇、對於土谷之昂貴、買意頓怯、刻下東江各地土谷來源依然稀疏、惟辦家問津甚少、成盆寥寥無幾、市勢遂趨定態、無力再升云、茲將昨日東欄各種谷價錄下、惠州絲苗谷八元一、金鳳雪谷七元七七、中堂齊眉八元一、增城齊眉谷八元零五、糯什谷七元八八、新安絲苗谷八元一四、大赤谷七元三、白殼秥谷七元九五、（純）

生仁來踈……市勢穩硬

（專訪）連日生油銷路雖非大暢、然以土搾生油存貨有限、各地搾戶、現已紛紛開搾、故日來上市購生仁者、大不乏人、因此生仁辦家、以舊存貨底甚薄、新貨來源亦稀、且因上海匯水迭漲、搾價甚形堅硬云、茲將昨日各種生仁價目錄下、鄆城仁十三元八五、齊東仁上貨十三元入、中十三元六、汶口仁十三元六五、博山仁十三元入、徐州仁十三元四、河南仁十三元五、大連仁十三元二五、上風船仁十四元二、中貨十三元六五、開封仁十三元四二云、（純）

紗客……胃力未雄

昨價撑企

（專訪）本市花紗行商、近以上海電單大縮、西紙水價連疊高漲、來迭價貨成本轉高、新貨更難化算、如銷途畧旺、各嘜紗價尙可扳升、但刻因各江紗客胃力未雄、大宗貨物成交甚少、查昨日祇有四鄉客購辦零星現貨少許、行上生意仍非暢旺、各家沽貨無由掙扎、各嘜紗價祇堪撑企而已、茲將昨日各嘜花紗價目採錄如下、三十二號藍鳳三百九十元、彩球三百九十六元、金雙馬三百七十八元、四十二號陽鶴四百三十六元、花蝶四百二十八元、立馬四百三十元、四十號彩球四百二十六元、二十號藍鳳二百九十六元、人中二百八十八元、仙桃二百九十七元、天官二百九十三元、鴻禧二百九十四元、五福二百七十一元、好做二百九十元、十六號藍鳳二百七十六元、日光二百七十八元、地球二百七十五元、十二號富貴二百六十一元、立馬二百六十八元、金城二百六十五元、孔雀二百五十七元、寶彝二百六十一元、美人二百四十七元、得利二百五十四元、金鐘二百五十七元、飛機二百五十一元、天官二百六十元、十號人中二百三十八元、大寶二百四十一元、帆船二百四十四元、孔雀二百四十元、金城二百四十二元、大發二百四十元、得利二百三十七元、荷蜂二百三十一元、嘉禾二百三十元、鷄球二百二十四元、六號正雙獅二百〇六元、副雙獅一百八十八元、（純）

梧州柴價暴漲

貧民痛苦萬分

梧州柴薪、因上游交通斷絕、價格漲至每百斤二元有奇、其情形已迭見報載、及近兩日來、幷西鄉渡船、亦不能來往、以至柴價更高漲不已、一般貧民、日中所得、除却油米菜蔬用外、則不敷購買柴薪、甚有將椅棹作薪者、倘四鄉交通再不能恢復、則貧民必有斷炊之虞云、（神州）

五邑米勛奇貴

每石七元八毫

江門來客談、五邑各地米食、出產不敷、常恃洋米接濟、去歲、新會江門兩處米商、因安南禾造失收、米石來源稍短、積貨居奇、將米價陸續抬高、每石米由五元四毫起至七元、最近三兩天、每石米更沽至七元八毫、計前後共起價二元餘、在現下離去冬收穫之期未遠、尙且如此、若至青黃不接之時、則米價不知起至若何程度、然去冬天氣嚴寒、爲十餘年所僅見、但每逢天冷之後、虫蟻等物、均被冰死、下年植物、必然豐收、歷驗不爽、一般農主、已預料今年豐收幾倍、至安南緬甸等產米之區、雖屬去年失收、而該地本屬常年溫煖、乃去冬天氣亦驟變、寒暑表降至三十度、則今年當然豐收、現安南米一年六造、在理米市行情、實無起價餘地、乃連日米價高漲、民食問題、將不堪設想云、（中國）

□順德絲業衰落情形

原有絲廠三百餘家：現在祇餘一百二十餘家：本年預備復業者不及四成：

順德縣屬出產、以蠶絲爲大宗、每年運銷外洋、挽回利權不少、年來業務衰落、倒閉時聞、查去年全縣絲廠、由三百餘間縮至一百二十餘間、現據業此者云、本年預備復業者、不及四成、幾有一蹶不振之象、查其原因、實由於去年蠶造不佳、出繭過劣、各家以價既昂貴、質復不好、多存觀望之心、不敢多買、及至六造既完、雖貴劣亦不得不盡量購入、以度歲尾、詎料絲價繼續低跌、港單價格或高或低、種種不良景象、皆予絲廠以極大打擊、故本年復業者祇得少數、各股東多圖別業云、（南折）

□佛山市面通用一元中幣

自日前財廳佈告、一元中央紙幣、無論關稅省稅收入、一律將銀八紙二改收銀六紙五、並將其六成銀幣概收一元紙、同時又聞中央銀行已佈告準由二月十六起、對於一元中紙開無限期兌現後、佛山全市商民、對於商塲上一切交收銀口、或買賣貨項、已一律通用中紙、卽市面小販人等、亦均十足通用、不如廣州市之有低折情弊云、

牛隻少來

肉價仍漲

（專訪）本市牛肉價格、前因發生軍事、運輸困難、每担貴至三十五兩有奇、現在交通經已恢復、但適又春耕在卽、故近日各地牛隻、皆不願出售、以致來省、仍然稀少、牛販搜羅不易、於是形成求過於供之現象、目下牛肉價格、仍未遽下、大約須俟春耕過後、方能平復也、（留）又一訪函、市內所宰牛隻、均由東西北三江運來、每日宰牛約有百頭左右、但牛隻一項、鄉人用以耕田、助力甚大、非賤牛老牛、絕不肯轉賣與人屠宰、故近日甚少牛隻運來、比前約減少一半、近日市內牛肉價格、因而昂貴、每斤已售至八毫、比猪肉爲尤貴云、

陳村商業去歲概況

銀業柴杉所獲甚豐
油米鹹貨均見平穩
花筵行業損失不堪

陳村市各行商業昨歲營業盈虧狀況、茲調查於下、航業因時局影響、損失不貲、穀埠各店是年來穀短少、獲利甚難、洋貨故衣、頗有得利、而銀業柴杉、所獲甚豐、至糖麵鹹貨、燒臘、海味、茶居、姑蘇、革履、車衣、綢布、銅鐵、米業、米機、建築、炭料、水灰、生油、會紙、錫紙、鮮魚、山貨、以上各行、均見平穩、而花筵行則損失不堪、

游藝場
影劇場　意中人　全套九幕
天台
影畫場　蒙面俠客
戲院（壽年）　龍虎渡姜公　散廂男女
戲院（華班）　紅孩兒

地方新聞

肇慶峽 電輪船觸礁沉沒慘聞

新聯安電船遇風沉沒溺斃船伴四人
宜發輪拖船遇霧沉沒船伴五人失踪

往來赤坎三埠、接駁新昌公益之新聯安益單行火船、有新聯安電船一艘、去年十二月被封僱載運軍隊、開往梧州、已兩月有餘、昨該電船公司接到消息、謂該電船于上月下旬、載兵行至肇慶以上河面、忽遇颶風、船小浪大、一時扎持不定、竟遭覆沒、船中火伴四名、(內有大偈二偈帮水三人)均遭不幸、賬房中人、幸不在船中、不至同罹浩劫、兵士溺斃者、亦有十餘名、現在該電船尙未紋起、船公司損失當在萬元、而伙伴溺斃、尙不在內云(時事)

(又訊)月之五日、宜發輪船、奉運輸處僱用、由梧拖帶民船七艘東下、不料駛經肇慶峽面、因大霧迷茫、誤觸礁石、當堂沉沒、所有船上傢私衣物銀両、完全懸散、椿時適有肇省公安渡經過、將該民船拖回河口、中有民船一艘、碰埋峽邊擱淺、不能拖動、故祇拖帶六艘至河口、到達後、即報明第一分處、查該宜發輪船深沉峽底、能否絞起、尙未可定、事後點查人數、計有帶水船伴等五人失踪、現尙生死未明、昨該輪商、特赴航業公會投訴、懇轉請當道撫卹云、(中興)

南海佛山 開拆馬路

(南圻社)佛山第一期開拆馬路、沿路商店已預備遷徙、自縣政府正式公佈、將馬路圖線、及建築計劃宣佈後、一般商民極表贊同、迭見報端、查豆豉巷升平街沿路之商店、目下已紛紛預備遷徙、將舖拆卸改建、以利馬路進行、但做洋貨事衣等店、靠門市生意者、則向潘涌里公正市等處覓舖位暫寓、因該處街道繁盛、夜市又極暢旺、業門市生意、多向此方覓舖、故潘涌來公正市潘涌里之舖位、等於鳳毛麟角、間有將舖面賃出小部份、其租值亦異常昂貴云、

汕頭市 報界公會記聯會 聯席會議

請中國籌委會公布收支數

汕頭報界公會記聯會昨致函籌建中山公園委員會、逕啓者、查貴會自籌備迄今、業已多時、所收款項、爲數甚巨、究竟如何開銷、未見公佈、市民嘖有煩言、實難緘默、敝會爲全民衆之喉舌、嘗經提出第五次聯席會議、表決致函貴會、請將歷來收支數目、于一星期內詳細公佈、以便市民審核、而釋羣疑等議在案、相應函達查照、實紉公誼、此致汕頭籌建中山公園委員會、

新會停收錢粮附加路費

▲已征足一萬四千餘元

新會縣政府昨發出佈告云、案查錢粮附加二成築路費、前奉廣東財政廳令行按照一年錢粮正額、附加征足、即行停征、現查本縣自十七年五月一日開征日起、截至十九年一月底止、計共征過此項路費一萬四千餘元、依照一年粮額推算、業已征足、經于本年一月將征收各數分別列表呈奉財政廳第四二二號指令、准予佈告停止征收、自應遵照辦理、現自十九年二月一日起、此項路費應即停收、除分令各站征收司事遵照外、合行佈告、仰屬內粮戶人等一體知照毋違、此佈、(民聲)

南海縣通令所屬 迅速領銷庫劵

南海縣政府、昨爲奉令催飭所屬各機關員司等、迅速遵照領銷軍庫劵、以濟餉糈起見、特發快郵代電云、急、九江市政局長、各區警察正分署長、分駐所署長、各承商公司、九江佛山催收委員均覽、現奉財政廳江日電開、案核定各機關銷額分行認借在案、現計發行已逾一月、各機關依額繳款者固多、而仍未據領或未足者、尙屬不少、若長此遷延、尤爲緩不濟急、且此項庫劵、係屬借欵、仰該縣長即將應募劵額、亟應定期結束、除分行外、二月庚掃數清繳、以資結束、切勿逾限干谷、等因奉此、查此庫劵、迭經電飭迅將派銷庫額、如數領劵勸銷、迄今日久未領足額不少、甚至無領銷者、殊屬疲玩已極、茲奉前因、合行電仰該署長、分署長、局長、承捐公司、各委員、即便遵照、須知此項庫劵、關係餉糈、各局長、警察署長、委員、各承捐公司、務於本月底、將應銷數領銷足額、毋再玩延干谷、切切、南海縣長余印、

南順各鄉 請撥欵修理基圍

西江沿江南順各鄉人民、以每年交春後、雨水頻仍、時患潦浸、鄉外基圍、亟應預爲防範、先行修理、免臨時束手、但修理需欵、爲數甚鉅、非易籌集、擬由南海之官山沙頭大岡柏山河清太平、順屬之甘竹龍山勒樓等鄉、各舉代表一人來省、呈請賑務委員會、酌量撥款修理云、(廣聞)

梅縣丙村 被匪焚搶

丙村警署商會聯電乞援

經此次梅縣丙市被匪焚搶、有詳細報告、茲查警署隊部被焚、警隊槍枝被繳、賭館燒去七八間、各商均無大損失、同時丙村警署商會等、聯同電請乞援、茲將原電錄下、蔡師長、劉師長、梅縣同鄉會、廣州分送八路總指揮、省府主席衆民廳長陳、嘉屬同鄉會均鑒、丙村市於東晨五時遭九龍鍋鼓明山等處土匪共約二三千名、旗幟數十里、匪旗遍山谷、搖旗吶喊、劫市半天、匪多兵少、抵禦無力、槍械被繳、隊部區署商店力多被焚燬、損失莫計、除電縣防軍拯救外、乞火速援隊駐剿、免蔓延、率大局、梅縣丙村警署警事務委員會、商會同叩江印、(南圻)

五華縣長暫免調動

民廳呈請省府察核備案

饒平縣長黃昌言免職、本調五華縣長魏榮前往接替、遞遣則以陳寥楚試署、但民政廳以五華正在剿匪、未便動行更動、乃仍以魏縣長留五華原任、並飭新委五華縣長迅赴饒平新任、昨特呈報省政府察核云、饒平縣長黃昌言免職、遺缺經本廳提議擬以五華縣長魏榮調署、遞遺五華縣長缺、擬以陳寥楚試署、經奉鈞府議決照委附發任令狀令文等件、由廳分別轉發、飭赴接任在案、現五華剿匪、似宜暫免調動、擬即以新委五華縣長陳寥楚接署、除由廳電飭魏縣長勉力維持、毋稍鬆懈、並分別令飭新委五華縣長陳寥楚卽赴饒平新任、現任饒平縣長黃昌言遵照交卸外、理合將辦理情形、備文呈請鈞府察核、俯賜備案、實爲公便、謹呈省政府、(持平)

仁化縣 籌議自衛

召集各界開治安會議

仁化縣長何炯章、以縣屬地方、現有土匪多人、勾結散兵、遺患地方、四出擄掠、除率隊搜剿外、誠恐兵力單薄、特電省派隊前來協助、聞當道已電令第三獨立旅長許克祥、就近派隊前往進剿、惟仁縣長以縣屬地方險要、年來迭遭匪共蹂躪、人民生命財產、受害已非淺鮮、自非亟籌自衛不可、特召集各界開治安會議、討論一切自衛辦法、旋決定在城西大嶺頂、及城南北各山岡上、建置砲樓三座、幷增編警衛常備隊、中隊、川駐防守、而各砲樓、已積極興工建築、現仁化地方、由附城之二十八鄉鄉團、扼要防守、故多防期內、仁化地方、非常安謐云、

江門各界議決 處置華北災童

交還江門紅十字分會教養

江門各界處置華北災童一事、形異常複雜、事緣江門市去年十月間、紅十字分會、由華北運送災童一百三十名、聞病故一名、當存一百廿九名、因該分會會長、擬分發該會會員領養、致該市各機關團體、大爲注意、事關五邑殷富、最喜買仔教養、平時對于兒童精緻者、雖費五六百、在所不計、而且該災童抵江時、求買者、紛至踏來、至今仍未稍息、該會長陳某、迭請上海中國紅十字會、電致省府及江門處置災童委員會、對於會行處置、因此處置災童委員會、連日開兩次會議、議還該分會自行處置、交還江門紅十字分會自行設院教養、一致贊成通過、並請當地黨政機關、隨時監督教養此輩災童、以免流爲貨品云、(時事)

平遠縣長電令 各鄉迅築砲樓

羅縣長駿超、近見鄰縣蕉嶺、久受共匪蹂躪、全縣版圖、染赤色、二十餘萬民衆、化爲共匪者甚衆、殊爲可慨、惟曾平遠屬境九鄉等、至石正各鄉長約一百五十里之遙、均與蕉嶺縣境相毗連、關係至大、因此羅縣長電令九鄉河頭石正差干黄畲鄧坊大拓各助理員、限尅日開工、在一月內擇地建成砲樓若干、爲永靖邊患、然則羅縣長之愛民、可謂無微不至矣

德梧公路 行將竣工

旬日內當可竣工

第八路總指揮部、昨因運輸利便起見、已飭令德慶封川兩縣長、責令於月內迅將直達梧州之公路完成、俾便運輸、而利軍事進行、兩縣奉令後、即不分晝夜、督飭工人加緊興築、旬日內當可竣工、茲當局日前亦奉明令、着封僱轉運貨汽車若干輛、以赴前方運輸品物、現已飭運輸隊轉運前往云、

華僑消息

華僑工業廣州支會選舉大會

舉出執行委員七名候補三名 監察委員五名候補二名

昨(七日)下午二時華僑工業聯合總會、廣州特別市支會、開選舉執監委員大會、在仁濟街二號四樓該會舉行、有市黨部民衆訓練委員會代表超漢一、社會局代表方機、公安局代表陳宏智、參加開會、行禮如儀、總會派何耀南爲監選、主席史明生、唱票員潘潤生、寫票員李少軒、謝少坡、傅紹初、三代表訓話後、舉行開票、結果、舉出執行委員七名、(史明生、李少軒、朱炯民、潘潤生、羅紹瑞、謝英揚、鄧志亘、)候補執行委員、(傅紹初、陳棣樑、招艷、)監察委員五名、(何漢波、李漢南、陳淪國、吳洗香、招艷、)候補監察委員、(冼燦雲、陳國賢、)是日茶會、賓主盡歡而散、(華僑)

新中國建設地圖

要如何然後可以建設新中國呢？孫中山先生在建國方略中已寫得極明白。本處特根據指示，製成地圖，使閱者一目了然。此圖用厚紙精印，每幀售價小洋六角。預約每幀小洋四角。凡機關團體學校著作家，不可不購備一份。

廣東商民(第一期要目)
插圖(本會全體委員撮影)
題詞(陳銘樞李祿超兩先生題詞)
刊辭……程少籍
商民運動之重要和意義……
發入們應行糾正之謬誤的心理與見解……林植夫
一年來廣東商運的回顧和目前應有的努力……黃麟書

國立中山大學法科編輯之社會科學論叢第二卷第二號已出版
寡婦的繼承權問題……
中國人口問題……
勞動和結核……

天良堂專賣

靚貨

人人都知道的

總批發廣州豫欄街
自動電話一〇六二九
無線電五三三五

謹告

生晒人參　關東鹿茸
清糖抄參　琿春鹿尾
各貨大帮新上市
定價一律平過人

人參膏(外形)　人參膏(內形)

△每盅五元▽

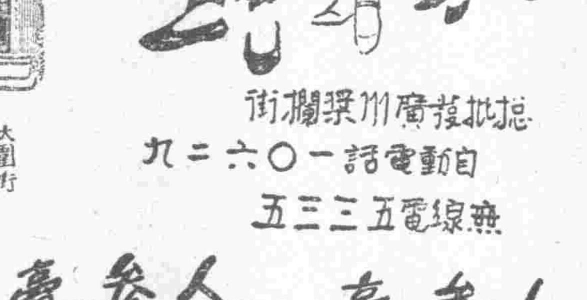

天良首創
人參膏特點
(一)功效迅速
(二)服食利便
(三)金錢經濟
(四)久貯不變

犀飛利自來墨水筆

經濟的……美觀的……耐用的……

特別大減價

由國曆二月六日起限一個月爲期

(茲將各筆特別大減價欵目表列于后)

20C 20SC 208k 14K	金咀銀夾長短管墨水筆	原價五元	特價三元七毫五
22C 22C 14K	金咀金夾長短管墨水筆	原價八元	特價五元二毫五
201C 201SC 201Sk 14K	金咀金夾長短管墨水筆	原價十元	特價六元五
20 1/2 MC 14K	金咀金圈墨水筆	原價十元	特價五元五
20 1/2 SR 14K	金咀金圈墨水筆	原價八元	特價五元二毫五
20 MC 14K	金咀金圈墨水筆	原價八元五	特價五元五
BD	紋銀鉛筆	原價七元	特價三元二毫五
	金墨水筆	原價十七元	特價十三圓
	金鉛筆	原價十圓零五	特價六圓五

總代理 西堤惠愛路 大新公司 枝行 分店 啟

五二三

請閱漢口武漢日報

宣揚黨義　材料豐富
發揮正論　消息靈確
報費每月一元　社址歆生路大

種痘師養成所招生

有志學習新醫種牛痘學者請來領名簡章函索即寄

開課　二月二十四日下午七時

所址　廣州特別市一德中路黎啓康牛痘苗行　自動電話壹壹三五二

人類何自乎來？

斐然

人類由來的問題，雖學者各異其說，但可綜合爲神造說和進化說兩派。神造說派的學者說人類是神造的。但自達爾文創進化論後，神造之說遂成過去的歷史的神話了。

進化說本爲拉馬克、喬夫來、蒲耳、斯賓塞爾等主張。但學者對此尙多疑義。及達爾文之種原論提出自然淘汰說，說明生物進化原理，於是衆論翕然。

原來太古的時候，地球是很熱的。因之，地面的空氣也很熱。但地面逐漸冷了，所以空氣冷起來。凝結而成了雨。這雨下在初成的巖石上，就成了溪谷，成了瀑布，成了江河和海洋。雨又把巖上的面層逐漸冲成了泥。帶着往低地跑。地球上於是有了熱氣，風氣，和泥沙。生物產生的條件，時至此刻，已經完備。生物便出現了。最初的生物，是在水裏游行的細胞。實則這些單細胞，就是現在一切動植物的遠祖了。最早之時，動植物都不能離水。後來慢慢的進化爲兩棲生物。最後陸地上也有生物了。

動物進化的第一步，是由單細胞成爲魚類。經過了許多萬年，魚類中最進步的，進化而爲兩棲動物。又再經過許多萬年，一部分的兩棲類動物，居然能完全離水而生存。這便是爬虫時代了。爬虫類中有的逐漸變爲飛鳥。又不知隔了多少萬年，地球上便產生了哺乳動物。這約在四千萬年以前。卽哺乳動物時代的發軔。後來哺乳動物中又出了一種特別聰明的動物，就是人猿。也就是人類的始祖。

人類的遠祖，旣是一種人猿，又不知隔了幾百萬年。地球上才出現了一種似人動物。這些似人動物已能用兩脚走路。這便是離開下等動物界的第一個表示。距今約有六十萬年。後來更經過四個冰期。地球上又發現了所謂眞人。這是現代人類的眞正祖宗。這時離開現在約有二萬年。

以上所述，都是進化論派學者的主張。我們看了，便可知道神造之說，是無稽的。而明白人類是由原始的單細胞，經過多少萬年進化而來的。不過際茲科學昌明的二十世紀中，仍有上帝造人之說存在，實百思不解了。

常識問答

▲問　女子之音何以高於男子？

▲答　音之高低，由於振盪之多寡而定。女子之聲帶振動較速。故發音每高於男子。

▲問　日蝕與月蝕之成因何在？

▲答　光依直線進行。遇不透光之物體，則成爲影。當月球轉至地球與太陽之間，則月影射於地面而成日蝕。當地球若轉到日月之間，則地影射於月上而成月蝕。

▲問　何以黑夜不能見物？

▲答　因物質之顏色，非物所固有。乃由光線反射而來。黑夜旣無太陽光線之反射，自不能見物也。

▲問　雨滴下降，因何視之如線？

▲答　光之刺激網膜，其效應在光停暫時以內，猶未立卽去。故雨滴連續下降，則光接續刺激網膜，此去彼來，連續不斷。故視之遂若直線。

▲問　海上蜃樓何由而來？

▲答　海上空氣靜穩時，下層密而上層鬆，成整然之秩序。遠處樓閣射出之光線，入於空氣之上層，因屈折作用而復向下層。故人視之，則見此等樓閣倒立於空中。（鈙）

醫事顧問

○問　抽筋　余現年十七，身體素稱孱弱。近不知是否關於血脈流行滯弱，每值午夜或曉時，雙足必發抽筋一二次。（惟發時非兩足齊起）每次約經四五分鐘方息。異常苦痛。祈爲指示原因，並有何良劑可治。（賴卓洲）

○答　此乃肌肉攣，大約是神經不能調和的原故。請服哥羅方顛茄擦藥外塗，當可有效。（梁心）

眼之單像與重像

凡戟刺吾兩網膜之中央小窩者，吾常覺其刺戟並存於一處。設兩刺戟同出於一物體，則其生單像也固不待言，卽出於兩物體，但使該物體形狀盡同，而各投影於各網膜之中央小窩，則亦融而生單像。此可以實驗明之。

在中央小窩周圍之網膜部，則以刺激兩網膜之幾何學的相當部爲生單像之必要條件。蓋外物之投影于網膜上也，莫不顛倒其像。是故刺戟網膜上半部之物體，吾人恆覺其在水平線下。刺戟下半部者，覺其在水平線上。刺戟左半部者，覺在右。刺戟右半部，覺在左。凡刺戟兩網膜之中央小窩或其幾何學的相當點者，則無論該刺戟之出於一物體，或出於二物體，必融合而生單像。反之，不刺激其幾何學的相當點者，則亦無論出於一物體或二物體，必分離而生重像。蓋吾眼所擬之存在方向本同故也。

故凡凝視一物前後之諸物體，在此莫不生二重之像。顧日常經驗與此相反。蓋吾人對於此種重像，已養成不注意之習慣。物之與吾人趣味利害有關係者，吾必移轉中央以就之。使之生單一之像。若徒存於中央小窩外，是其與吾人之趣味利害無密切關係，概可知矣。旣無關係，則其存於一處與否之問題，更不能吾人之注意矣。（倩萍）

感情與刺戟强弱之關係

（芝瑛）

有機體一遇刺戟，便生快樂不快樂之感情。此快樂不快樂感情與刺戟之間，究有何種關係，古之學者不祇以刺戟之性質說明感情。今則改用分量之說矣。

性質的說明曰，快樂不快樂之感情，起於刺戟之性質。例如甘味生快樂，苦味生不快樂。此乃必然之事實。與其分量之多寡無涉也。

分量的說明曰，快樂不快樂之區別，起於刺戟之分量。分量者，强弱是也。凡物莫不可以使人生快樂，亦莫不可以使人生不快樂。然則苦味之常足以致不快樂者何耶？曰，苦味之爲物，其足以致快樂之度甚低。平時吾人所感覺者，大抵其度已高，已逾其可以致快樂之度故也。假有物焉，其苦極微，則食之者不特無苦，必且有快樂之感情相隨以起。故快樂之度高者，當其入意識時，猶未逾度，故吾人對之常生快感。然刺戟增强，而逾其適當之度，則本足以生快感者，亦足以召不快之感。分量之說，切於事實。故今之學者咸用是說，不復以刺戟之性質爲說明之具矣。

幻覺與錯覺之區別

（碓士）

錯覺之爲用，不過主觀的變易刺激之性質。其所識內容與實物之性質不相符合而已。猶有實物存焉。至於幻覺，則外界並無實物。而視之若有物存在。易辭言之，卽創做刺激。非徒變易之而已。此爲錯覺與幻覺普通之區別。然錯幻覺非可嚴密區別者。精神病大抵多幻覺。然試探其幻覺之起源，其始大抵因精神之異常而生錯覺。及精神愈紛亂，錯覺更進而成幻覺。於是不待外界之刺激，而有實物存在之感矣。例如精神病者中，或迷信有鬼爲祟，其初不過誤認身傍之人爲鬼，以爲害己來耳。其後雖無人在傍，且誤認他種物體以爲鬼魅。其極也，卒至無人無物，而鬼之容貌，由歷歷目前，不離須臾。故知錯覺與幻覺，特程度之差耳。非有顯然之界限者也。

精神病者，其精神異常，故多錯覺與幻覺。至若普通健康之人，或心身疲罷時，或感情激揚時，或服藥飲酒之後，亦往往多有。而神經銳敏，想像豐富之人，其平素所經歷之幻覺，視常人尤多。天才之詩人，宗教的始祖，其奇行偉跡，固多後世附會之談，亦有爲當時之實事，而出於幻覺者。試畧舉數例。地士拿（譯音）被釋出獄，嘗聞有人呼於後曰，採究眞理，勿撓勿懈。高傜曾見與己容貌同樣之人，自對面而來。

猶豫事之賊也。年過一年。遂至片刻無餘。

地球表面的陸地中心

（燊）

地球表面分成水陸二界。二界的面積不相均等。水界多出於陸界約有百分之二十。而二界的位置分配亦不均衡。就陸地說，北半球比南半球多，東半球比西半球多。因之地理學者，想從地球面的陸地尋出一個中心點。以此點爲極所成的半球，應包含最多的陸地。名爲大陸極。反之其對極所成的半球，就包含最多的水面。

大陸極的問題，具有重大的價值。譬如說世界無線電業的經營，第一就必要求出陸地的中心位置，爲總電台設立的地點。才能使電氣播發的高度速率，平均分佈於世界各國。關於大陸極的位置，各國學者的主張不一。如德學者主張以柏林爲中心，英學者又主張以倫敦爲中心。其他像這種的主張，常因爲其偏祖國家而陷於錯誤。說中最有力量的學說，如海洋學院貝爾教授的主張，根據於科學的原理，應用幾何學物理學的方法，合同佔量地面。斷定大陸極的位置在法國威利納河口的兌美島。以此地爲中心，分地球面積圖爲二半球。這箇半球陸地，百分之四五是陸，其對面的半球，祇有百分之十一是陸。其餘百分之八九是水。如上說法國兌美島就是世界陸地的中心地。

請董酌：生子添孫，柬請親朋戚友，共吃薑酒，這是人生最開心的事，但也有許多人們日夕盼想生子添孫，素請人家吃其薑酒，畢竟總成虛望的，然而怎樣纔能夠實現呢？唯有多飲天存堂人參真補酒，明年便要請吃薑酒了！

摠行欄街二十四号　天存堂參茸莊啟

廣東通訊社啓事　啓者敝社維新路採訪股現已遷至財政廳前二百七十一號二樓各界如有接洽事宜請駕臨該處爲荷

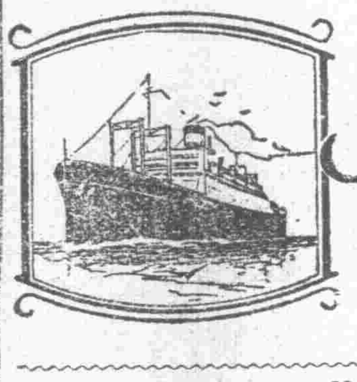

Sail On the PRESIDENT LINERS

船期廣告

美國　大來輪船公司（卽原日提督）美國郵船公司　東方郵船公司

本公司有堅固快捷輪船多艘來往中美各埠茲爲利便遊客起見自大加改良後凡有貴客搭本公司各總統頭等船位如欲沿途上岸遊玩隨便上岸其船票隨時轉搭本公司各總統亦可通用貴客光顧幸祈留意焉

△往上海神戶橫濱檀香山舊金山羅省大埠轉駁美國內地及中美洲亞灣拿巴拿馬大呂宋等埠各船船期列下

加蘭總統　正月十三日　星期二開行

嗣後每隔兩星期逢星期二日開行

△往上海神戶橫濱域多利舍路咸水埠轉駁美國及加拿大內地等埠各船船期列下

林肯總統　正月二十日　星期二開行

嗣後每隔兩星期逢星期三日開行

△往歐洲及美國各埠等經小呂宋星架波庇能波士頓紐約亞灣拿等埠各船船期列下

夏利臣總統　正月十一日　星期日開行

本公司在沙基路四號二樓　大來輪船公司謹啓

頭等船票可由本寫字樓購

許修五醫生　專割包皮過長　保無危險痛苦

弟等同患包皮過長障碍發育實無樂趣種種不妥筆難盡述嗣蒙許醫生施術祇一星期已愈恢復健康割後仍能行動操作且不須留醫非常妥當特此通告使同病諸君注意焉

治愈同人　天官里黃長文　大北直街陳佩長　新會郭堯顯　西來初地梁波　沙基萬全楊卓藩　大元酒店張綱　五福西吳德鑾　亞細亞郭文開　聯聚新街黃金寶　等五百餘人同啣

△許醫生擅治婦科白帶不育各種暗病及男子生殖器機能障碍花柳白濁專打九一四針白濁針腸娄針神經衰弱興慾減退等針欲求良藥良醫不可不知

△診症時間上午八時至四時

△醫務所　太平南路西濠口

專門治咳老醫師

◀四十餘年經驗良方▶

唐拾義　防癆　久咳丸

功效　潞痰保肺　革咳防癆

防僞　如包內無驗眞劵或有驗眞劵而肖像模糊者均爲僞品

每瓶一元

廣州下九路　父子大藥廠發行

恨事

志新電版

倣唐宮秋史七古詩爲証

鴛鴦瓦冷霜華重，翡翠衾寒誰與共，頻頻小便睡不寧，數盡更籌難入夢。

「凡買藥品壹員贈送精緻美人畫壹幅」

宵深人靜衾寒似雪脚凍如冰更復夜多小便其苦況爲何如耶速服歐家全衛生藥精精旣卽止夜尿更可固腎强體

每瓶五角　廣州一德路　香港大道西　總發行

張雲天博士歷任各校院醫席學識經驗久著時名洵大國手也

陳銘樞　戴傳賢　胡漢民　譚延闓　林森　鄒魯　鄧彥華　陳章甫　范石生　鄭賚初　羅文幹　李福林　楊庶堪　徐紹楨　陳樹人　題贈

西醫　張雲天

針射血毒　淋濁霉菌　診斷痳瘋

色白濁丸　效

清濁止痛　二三瓶愈　小瓶五角

培元解毒　精特治血　毒一針愈

太平路昊公街口一德路轉角

參茸第一家　轟傳中外

天佑堂老參茸莊

請認佑字

運到太郎

天字官莊高麗參

諸君光顧倘希留意勿受影射者之愚

總行廣州打銅街卅號

電話西局一壹八三　電報掛号五四弍二

分行香港南北行街

大幇日曆發行光顧隨送

善工攝製

築路時期暫遷藥欄街口第四號

國際

「能從倫會期望者爲何」
赫里歐氏之論文
關心倫會進行者之參攷資料

此次倫敦海軍會議。法國之態度。於其結果關係綦鉅。前任法總理及外長今野黨要人赫里歐氏。最近揭布一文。題曰「能從倫敦會議期望者爲何」。力爲法國態度張目。茲照譯如左。

此次外交家聚於倫敦。討論如何減少每一强國之海戰力以促進和平。是乃凡爾塞和會以後最重要之世界會議也。此使凱洛格白里安使戰爭較爲困難之理想更進一步。而倫敦或將結束華盛頓所爲之可敬的工作。

余對此次會議。爲樂觀者。但余爲法蘭西人。不能不言法國之加入會議有比任何他國多所犧牲之勢。會議使法國大感麻煩。十二月間巴黎迭開政府各部間協議。以資預備。其最重者。爲於十二月中旬開於泰狄歐總理官邸之一會。殖民部長批脫里氏出席參加。最引人注意。此足證法政府意欲於海軍問題之談判中保護其世界的利益。

不僅惟是。於此項協議。國際聯盟會中法國職務之領袖曼尼格里氏亦被召出席。此又可見凡不與在日內瓦之工作如裁軍預備委員會之努力及大會之計劃等相符者。將皆置而不爲。蓋法國不願於任何時取一種態度以妨碍其已與國際聯盟抗違一氣之大小諸國。

法國以外。各方面亦皆準備此重要事。如日本方面。對於輕巡洋艦。似不接受華會所定六成之比率。日總代表若槻將於倫敦會議中力持按照每一國之一般經濟地位。（海岸線商務及海路等）以決定巡洋艦數之必要。

其更鄰近法國之方面。如意國正在考慮潛水艇問題。其某某技術家公然主張廢棄此防禦的武器。某高級海軍官於「意大利日報」撰文。謂下次戰爭將全用新法、意國所希望用潛艇。以獲勝者。將可由他種較良方法得之云云。同時意國或將爲某種政治理由所說服。而拋棄其求與法國得海軍均平之政策。

除中立國海權之一問題不論。所牽涉之糾紛。正不知凡幾。所喜各方善用諒解心。以減縮困難。法國以誠意歡迎漢德森（英外相）之最近演說。深佩其懇切及寬宏。該英外相擁護國際聯盟。並視倫敦會議爲日內瓦議會討論總裁軍會議之一種初步。此皆與我法國之見解相同。

漢德森云。「胡佛總統與麥克唐納爾氏間之諒解並不包含吾人將以專爲英國利益。而決定之提議向會議提出之意味。反之。吾人將圖用協議及比較之方法。實現於各方咸有利益之軍備減縮及限制」。比較也。協議也。是漢德森之方案。誠極佳之方案也。而遣咸斯氏於十二月八號在倫敦發表之言論。其賢明亦無所遜色。至於法國。誠如吾友杜梅斯尼爾之言。彼願表示每一可能之善意證據。國際聯盟公約第八條固已課吾人以義務。曰「依於國家之安全並依於公認的國際義務之執行。而減少吾人之軍備至最少量」。吾人坦白接受此項義務。向使吾人於一九二四年所提議之帰約早被批准者。則此次倫敦會議所考慮之問題。或不復存在於今日矣。

今日有當面之兩理論上原則。其一爲法意日三國及日內瓦裁軍準備委員會全體所依守。卽裁軍應由每一國依其保守國家安全之需要而裁。其中包含陸海空一切軍備之互相依賴。其一則似爲英美所信從者。卽希望將三種軍備。尤其海軍分離而從事調整。苟吾人明了吾美友之意見者。彼等蓋以爲陸上軍縮不過爲一歐洲的問題。而海上軍縮爲一世界的問題。

吾法國人贊助三種軍備互有關係之理論。同時以爲解決一切問題須由各國一致決斷。西班牙也。南美諸國也。俄羅斯也。咸在其列。茲有一例。可証吾人所執之正當者。如德國雖受凡爾塞條約之限制。已造成其著名之輕巡洋艦A。此機斯開泊弗老之深海突然湧現之幽靈船已成一可厭之問題矣。

此外尙有理論上之衝突。在法國及意國。軍艦之限制應以總噸數爲準。在吾盎格羅撒遜友人。則應以門類爲準。一九二一——二二年之華府會議產生一國際協約。規定各種航空上之便利。其有效期間至一九三六年爲止。而於巡洋艦毀滅艦潛水艦均未有解決。吾人現望勿蹈一九二七年日內瓦之覆轍。如三國會議。因英美間反對而失敗。更望勿蹈一九二八年之覆轍。如英國之妥協美意之反對。而終不成。或意國現仍堅持總噸數主義。要求與法國均等焉。

凱洛格公約。認戰爭爲非法。此次倫敦會議卽全以該公約爲基礎者也。當公約互相批准之時。重大之糾紛。依然存在。其後經種種有味事實。如一九二九年四月二十二日之吉白生宣言開新談判之門。而胡佛麥克唐納爾之會晤更鞏固美英間之諒解。於是倫敦會議乃可能矣。（未完）

日本政界革新同盟之政綱
甫開準備會卽有發起人脫黨

東京訊。日本年所屬前代議士小寺謙吉。中西六三郎等因總選舉在卽。須聯絡進行。於廿四晚在日本橋偕樂園開同盟創立準備會。到大隈信常侯。太田信次郎。洞野正義。神谷彌平等二十餘名。議決定名政界革新同盟。事務所暫設靑山南街小寺氏宅。舉上記到會諸氏及沼田嘉一郎等數氏爲理事。次晨復在衆院內集合。協議新黨之宣言政綱及總選對策等。決定宣言政綱如下。

一。打破歷代內閣沿襲之秘密外交。以舉國民的外交之實。
二。改正選舉法。二十歲以上之男子並女子予以選舉權。
三。擁護司法權之獨立。謀綱紀之澈底的肅正。
四。以依軍事費之大整理並一般行政整理結果所得之財源斷行減稅。
五。謀國有財產並宮業之大整理。
六。冷落應付方策。（甲）確立興業授產方法救濟失業者。（乙）緩和金融之梗塞。本國產獎勵之趣旨謀生產事業復興發達與海外貿易之振興。（丙）國家以特別設施謀農漁村及山村之振興。
七。打破劃一教育謀實業敎育之普及。

又中西氏因小寺氏等欲於大隈侯中心之下。活動於今後之政局。懷抱不滿。已以意見相異爲理由。正式通知脫離該同盟云。

航空郵便先聲
太平大西兩洋

美國商郵兩部合作進行□大飛艇已在製造中□華盛頓訊。美衆院議員凱來氏於廿八日宣稱。彼對於太平大西兩洋航空郵便之勸告。已告一段落。擬有議案。卽將提出國會。其內容係授權於郵政總長。與航空公司訂約。使飛艇載運郵件至海外各國及美國之各領地。

衆院郵務委員會預期將於兩星期內聽取商部關於此問題之研究報告。凱來氏始於一九二八年提議此舉。旋予以繼續研究。據氏言。兩年來之研究。認此項橫斷兩大洋之航空郵便可以實行。而商部亦認爲可行。據凱來及諸專家之意。太平洋方面之航空郵便。應先通至檀香山。再展至小呂宋。然後至東方各地。嘉年徐伯林航空公司近曾與商部及郵政部協商關於此問題之立法事宜。該公司現正做一飛艇。較英海軍近來所造之兩艘更大。此飛艇大約卽將作郵運之用云。

秘智兩國總統
將得和平獎

阿派兩國總統表示贊成

秘魯訊。阿根廷總統伊里哥顏氏及派拉圭總統葛奇里氏均已表示。願贊助美利堅協會之提議。將諾貝爾和平獎金贈與秘魯及智利兩國總統。以獎彼等和平解決兩國間界務爭端之舉。

西班牙政府
擬造大戰艦

倫敦訊。每日電訊載。西班牙政府現正計畫早連建造二萬五千噸級裝備六囘或八囘十五寸口徑砲之戰鬥艦多艘。係照英國旅德納爾生之型而較小。此項消息於倫敦會議有大影響。

南極探險隊
接得最初電話

▽開通信史上之新紀元

據小亞美利加特訊。伯特中佐於念二日飛翔據地小亞美利加一五〇哩外之冰壁上空。接取由倫敦所發最初之電話。於通信歷史上開一新紀元。此電話係由倫敦致紐約泰晤士報轉致小亞美利加之南極探險隊根據地。而於中途達於飛翔中之伯特中佐。氏卽拍復電。紐約探險隊幹事列理氏於數分鐘後接得之。中佐又於飛行中發見位於南緯八〇度西經一七三度約大一萬五千方里之一高大冰原。該冰原在路司灣與毛特皇后山脈之間。卽阿孟曾氏所發見之深罅隙較多地帶之正西方。此新發見之冰原。與前此所見者完全相異云。

這次韓國獨立運動概況（第一號）
▲一，光州學生兩次暴動
四十名遭虐殺負傷及被拘的無算　遮斷交通以防事件擴大

去年十一月三日。日本帝國主義者。興高彩烈地舉行所謂明治天皇紀念節的慶祝。韓國民衆不平的心理。正高漲起來。這天上午十二時。韓國全羅南道光州郡高等普通學校韓國學生七八人。在街道上撞着同郡中學校日本學生十餘人。由日本學生無端地肆發嘲罵之言辭。韓國學生大憤。據理詰責。漸起衝突。兩方學生。陸續參集各數百名。遂致肉搏戰。互有輕重傷者十數名。該地警察署緊急總動員。並且召集救火隊。退役軍人等與檢查局員。合力鎭壓。所謂鎭壓的方法。完全露出蛇蝎的眞面目。只顧逮捕韓國學生。而日本商民數百名。躍動出來。加擔日本學生助勢。高唱軍歌。向韓國學生示威。韓國學生愈加憤怒。該地農業學校。師範學校。女子高等普通學校韓國學生全部蜂起來。結成五列的長蛇陣。高唱革命歌。巡回全市作大示威的遊行。韓人全市民也出來助勢。到處與武裝軍警衝突。被捕及負傷百餘名。同月十二日。上記各學校韓國學生。舉行第二次大示威運動。散佈很激烈的宣言傳單多種。並高唱革命歌。及「打倒日本帝國主義」。「韓國獨立萬歲」。等口號。武裝守備的日本軍。竟向羣衆開槍。殺死四十餘名。被捕負傷二百餘名。同時。遮斷湖南線（光州。京城間）鐵路交通。以防虐殺消息之擴大。（未完）

中國國民黨廣州特別市執行委員會組織部通告
第　號

爲通告事查下列各同志前經特種登記本部業將登記表呈繳中央審核現奉中央組織部令開業經複審完竣准予登記卽行發給黨證除分函外合行通告仰下列各同志於一星期內携同原函及收條到部換領黨証爲要特此通告

附第二次中央組發特種登記黨証之姓名一紙

第二次中央組發特種登記黨証之姓名開列如左

李鏡湖　陳慶賓　伍子英　梁寶桐　成憲孟　梁順　陸覺生
李佩香　李蓮　梁海秋　鄒永譽　阮渭樵　梁醬公　蘇俠生　梁鴻楷
序東　謝寶典　楊子襄　梁聰　謝超幹　黃忠俠　王偉鋼　王人驊　黃乃謀

廣東省檢定黨義教師委員會通告
第　號

爲通告事關於第三次檢定本省黨義教師本會經決定分區舉行並定於本月八日在廣州市先行舉辦第一區（廣州南海番禺順德中山東莞花縣三水八處）檢定前經登報通告現查報名期間適在廢曆年關各地黨義敎師多因交通停滯未能來省報名若依原定時日舉行試驗則後到者殊有未便茲本會爲普及起見特將黨義敎師報名展期本月十四日截止筆試及口試則分別改在十六十九兩日舉行凡本省現任黨義教師或訓育主任之未經檢定合格者或志願充任黨義敎師或訓育主任者希爲照章聲請檢定可也此佈

中華民國十九年二月三日

廣州中山紀念堂徵求石柱圖案

本紀念堂門外原擬設置六角形四十一尺高之石柱二樹其頂上雕一立體石羊該羊所立之石徑大四尺四寸亦六角形現本會已改議取銷石羊另行徵求圖案並擬採取含有中國民族性或表示總理之歷史精神言論具有博大之意義者爲合格定於本年二月二十五日爲截止投稿期爲此敬告美術大家如願應徵者務請依期限到蓮塘路本會辦事處投稿各稿須備具正面側面背面各圖爲要一俟開會評選後其取錄一名者卽致送獎金（廣毫）一百元此佈

廣州中山紀念堂紀念碑建築管理委員會辦事處啓

中華民國十九年一月十三日

回二十

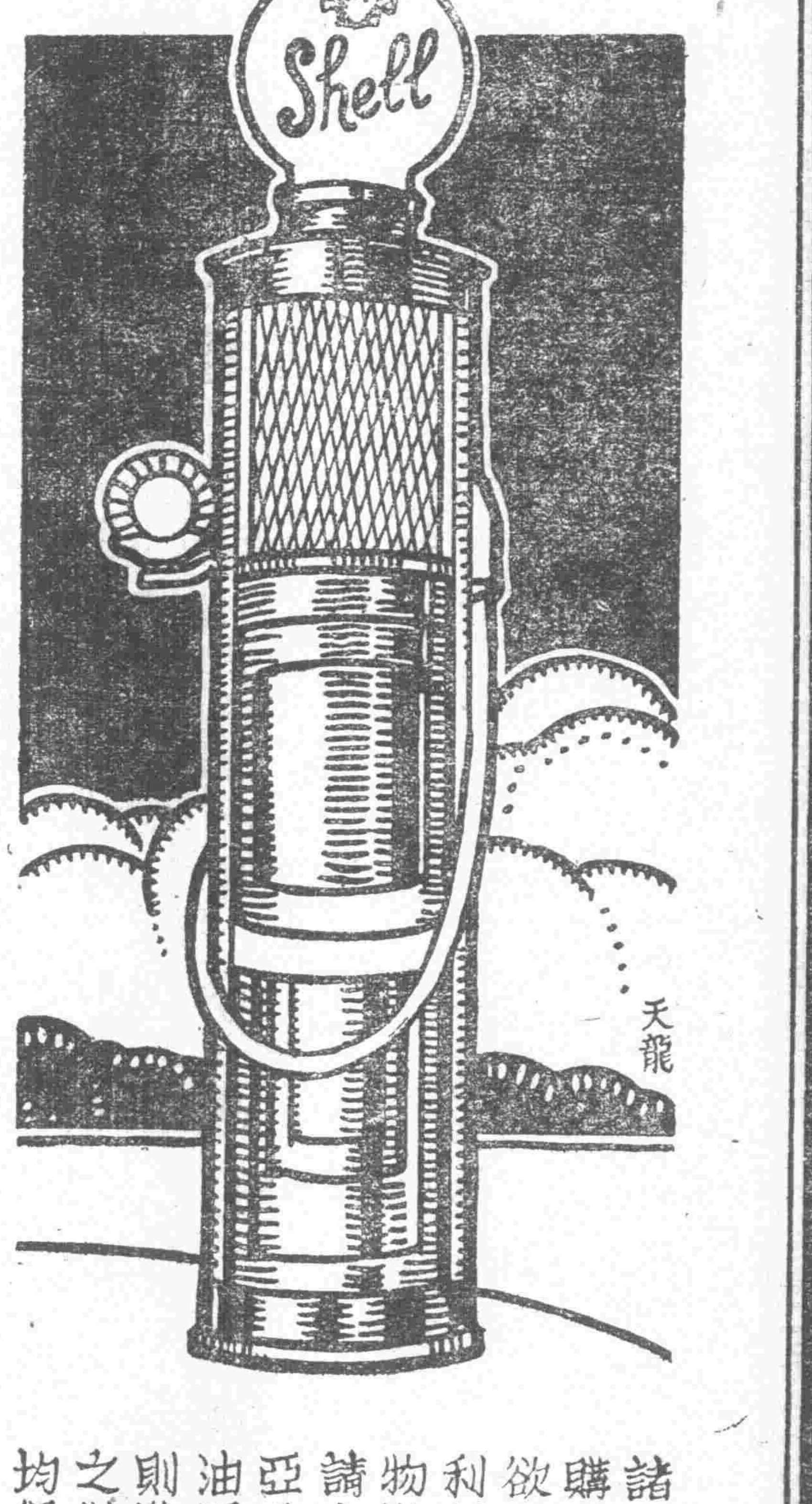

諸君有車，購取電油，欲求安全，利便、經濟，物潔質良，請由亞細亞公司電油泵供給；則雖點滴之微，尊車均得實用。

沙面東橋・大東門・沙面西橋

亞細亞電油泵

西濠口天龍廣告社承辦亞細亞廣告

皮膚花柳病院

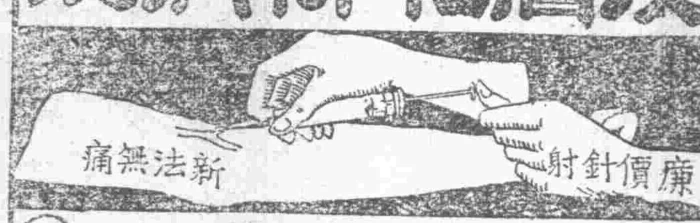

本院專醫花柳白濁橫痃白帶爛疳疔毒骨痛頸癧血毒痕癧疥癩惡癬　德國特效斷根新藥　廉價針射

白濁針　每針一員至三員　一針止痢清濁
搜毒針　九四六〇六　每針三員至五員
橫痃針　每針弍員　一針消腫止痛
骨痛針　每針叁員　一針止痛清毒
皮膚針　每針壹員
檢驗痳瘋血毒　永遠除根

主任醫師　任振華

（院址）太平北路（卽二五七號太平新街口）

醫師譚大同

應用最新學理　治療奇難雜症

▲內外全科▲精醫花柳▲割症特長

保無痛苦▮保無危險▮限日痊愈

維新南路門牌一七七　自動電話一零五零零

大同醫院

七年無子　一丸成功

逕啓者。余自受室後七年之久。未見有育。幸有友介紹買貴堂精武丸坤健丸等。服後一月之久。竟然得胎。及生下一男。眞是托賴貴堂的藥靈。閱報得悉貴堂改裝徵聯云。「裝改祇因防假冒」余受藥靈之恩。特和拙聯賀許云。「藥靈方妙驗如神」鄙人才疎學淺。不成字句。幸勿見笑。此上

梁謙益堂大藥局公鑒

廣州竹欄門賢樂里瑞華坊繼福堂阮耀星頌

梁謙益堂　總局在廣東佛山豆豉巷　支局在廣東太平南路

和平梅蘭霜

北風吹來愁煞人　愁其爆折之　請用梅蘭霜

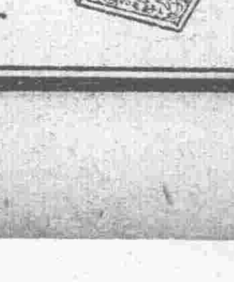

粵行廣州市長堤海珠前自動電話一〇六三二
粵製造廠廣州泰康路廻龍橋自動機一〇六三三
港製造廠兼發行處香港西環吉直街

狗仔嘜　八寶萬金油　能愈急症　能愈萬病

廣州鄭安之方便油藥行製

內蒙古富源之一斑

綏屬烏拉特旗調查記

貨棄於地

綏遠通信。綏區賑放賑委員趙曾壽君。前爲調查賑務實況。特赴烏蘭察布盟之烏蘭特旗。於未行之前。曾經李主席（培基）面委趙君隨地切實調查。該君前由烏特蘭旗返綏。據調查所得。頗稱詳盡。並指出改善辦法。當局對之頗爲重視。茲將調查情形分誌於後。

▲教育　查該蒙旗。向無教育可言。人民皆不讀書。民情混撲有餘。智識不足。重迷信。而輕實利。愚朦頑梗。不達世情。現在當務之急。每蘇目至少亦須速設小學校四處以上。庶可風氣漸開。期達休用。則於將來政務上之進行。及實業之發展。當不知如前百端阻窒也。

▲土地　查該旗東部烏蘭併勒根地方。自磨林河以西。有地二千餘頃。雖屬旱田。土質膏潤。實爲佳壤。若盡開闢。加以人工經營。收穫之豐。不亞水田。又於海流圖河之西岸。地名紅花塔拉者。有腴田一千五百餘頃。較之烏蘭伊拉根之地。尤然腴美。現在五原一帶農民。對於此項地畝企望丈放者。頗不乏人。倘能設法勸諭該旗。早日報放。不但墾種之民裨益甚大。即該旗以荒蕪之地。一變而爲良田千頃。獲利之豐。曷可勝言。

▲物產　（甲）蓰蓉。查該旗中部在古拉板實格的地方及白雁奴魯並阿巴胡等處。向爲出產蓰蓉最多區域。前在開放時代。每年產量。已在十萬斤上下。近年以來。蒙經禁止商民前往採挖。甘棄於地。迨經詳詢禁採原因。仍爲不利畜類迷信之說所惑。既甚可惜。尤爲可笑。現在治蒙之要策。舍先濬啓民智。從根本入手。實難冀其發展。（乙）柴胡。查該旗中西等部。在善旦地方一帶。所有河沙之地。多產柴胡。向年准民開採徙蓉之期。同時亦有權挖柴胡之商。產量雖不及徙蓉之盛。每年亦可收穫三萬餘斤。現在藥材之中。柴胡實爲需要之品。現經禁採。任其荒廢。甚爲可惜。（丙）甘草。查該旗界內。在前建孟州一帶之山嶺。此次甘邊路經該處。見山坡上下所生甘草。甚爲繁茂。迨後途行五里之遙。汪洋一片。仍多繁殖。詢之蒙人。次項甘草並未經人採過。荒棄已非一載等語。此不過僅就路過而言。有如許之多。其他大山峻嶺。量必有此項草苗。惜其前不注意。殊爲羨嘆不置。（丁）石棉。查該旗界內。以此次經過之巴拉汗一帶。見有石棉礦苗。甚爲暢旺。據蒙人云。該旗西部大山之中。出產石棉。非只一處。祗因向不講求開礦。而開挖山地。又爲例禁。不免將寶藏之府。等諸重山濯濯。可惜孰甚。（戊）煤炭。查該旗界內。在烏梁山東麓。及巴拉汗山山麓一帶。均有煤礦。因無人開掘。以致貨僧留棄於地。倘得礦學專家。糾合雄厚資本。前往探採。產煤之區。當非僅此一二處而已。今後如能次第講求。盡開寶藏。裨益民生。殊非淺少。（巳）青鹽。查該旗極西之鄉。在補格音地方。向產鹽質。其量甚宏。近年以來。不曉何故。只禁漢民採取。所有蒙人食用之鹽。仍在該處自由馱載。漢民雖偷探取。亦不可得。此等辦法。未免跡近歧視之嫌。用意所在。殊難揣測。惟其他各處。倘少鹽質。（庚）牲畜。查該處近年所產羊隻。漸次減少。僅達百萬餘隻。惟駱駝倘可生殖三四萬隻。較之其他各蒙旗所產之數。多產一倍。牛馬二三萬匹。（但在十餘年前。產量之多。數倍於此。）惟詳考減少原因。由亢旱之年。水草缺乏。不能蕃殖發育。但蒙人牧畜牛羊。全任自然。既不樹於五畜。又不講求收養方法。故遇旱荒病死及飢斃者。不可勝數。兼無救濟之術。現在倘能設立大規模之牧塲數處。關於飼養各種病畜等各種方法學理。加意講求。並聘畜產專門技師。指導一切。將產量之巨。實非預料可定。此爲該蒙旗注意之要務也。（丁）皮毛。查該旗近年所出駝皮。頗爲減少。僅達數十萬斤。其牛羊等皮。尤爲無多。雖番狐狼珍貴之皮。更屬稀少。此皆因不知講求畜產學理。覺有此江河日下之勢。興辦牧廠。實爲目前最要之圖。

總之。該旗所處地帶。三公之中。首居富厚之區。只以過重迷信。缺乏智識。凡事退化。惰于進取。最可異者。甘願拋棄一切豐腴地利。俯拾之勞。亦不肯爲。殊出情理之外。優游怠荒至此。爲極深堪浩嘆。再該旗現有最大缺點。即短少木材一項。此後能在每年植樹節之時。隨地廣植各種樹秧。或特闢林區多處。十載之內。即可成材。不但取用不窮。兼可預防旱潦。有益民生。其利甚溥。果能次第興辦。力改怠棄之習。則將來殷優腴美。豈可限量也。

司法改良

向哲濬報告

南京訊。司法行政部秘書向哲濬。日前在中央廣播無線電台報告司法改良問題。原文如下。

司法院係遵奉總理五權憲法之本旨而組織。爲全國司法最高機關。對內負有促進法治國的責任。對外與行政院外交部共同負有撤銷領事裁判權的責任。這種重大的司法責任。如果沒有良好的司法制度。決不能勝任愉快。所以司法院自十七年十一月十六日成立以來。對於司法改良極端注意。司法改良。千頭萬緒。不是短時間可以說完的。今天擬就改良事項中之犖犖大者。略爲報告。但在報告之前。有應當特別聲明的地方。就是我們改良司法。並不是對於外人以此爲取銷領事裁判權的條件。我們改良司法。是自動的。不是被動的。是主觀的。不是客觀的。在華外國商人。因享受領事裁判權所授予的特殊權利。往往藉口我國司法不良。反對取銷領事裁判權。並主張以我國改良司法。爲取銷領事裁判權的條件。夫領事裁判權損傷我國主權。紊亂我國司法制度。且於訴訟實施上。予中外訴訟當事人以種種不便利。這種畸形的司法制度。在國際公法原則上。在一般法理上。應當廢止。所以國民政府毅然決然。於去年十二月二十八日明令定自本年一月一日起。廢止領事裁判權。自是日起。凡僑居中國之外國人。現時享有領事裁判權者。應一律遵守中國中央政府及地方政府依法頒布之法令規章。司法院對于取銷領事裁判權的實施辦法。已轉令司法行政部。從速擬具。以期領事裁判權。得以早日實行撤銷。

近十年來司法改良之說。甚囂塵上。因有左列種種困難。所以成效不大。一。司法權不能統一。二。司法制度未臻完善。三。司法人材缺乏。四。司法經費不能確定。五。軍閥專橫。對於司法事務。或漫不加意。或時加干涉。力求打破上述之根本障碍。爲司法改良上一種重要工作。此外司法改良事項可以分別報告於左。（未完）

立法院通過

民法物權篇（續）

第三節　動產所有權

第八百〇一條。動產之受讓人。占有動產而受關於占有規定之保護者。縱讓與人無移轉所有權之權利。受讓人仍取得其所有權。

第八百零二條。以所有之意思占有無主之動產者。取得其所有權。

第八百〇三條。拾得遺失物者。應通知其所有人。不知所有人或所有人所在不明者。應爲招領之揭示。或報告警署或自治機關。報告時。應將其物一併交存。

第八百〇四條。拾得物經揭示後。所有人不於相當期間認領者。拾得人應報告警署或自治機關。並將其物交存。

第八百〇五條。遺失物拾得後六個月內。所有人認領者。拾得人或警署或自治機關。於揭示及保管費受償還後。應將其物返還之。前項情形。拾得人對於所有人得請求其物價值十分三之報酬。

第八百〇六條。如拾得物有易於腐壞之性質。或其保管需費過巨者。警署或自治機關得拍賣之。而存其價金。

第八百〇七條。遺失物拾得後六個月內。所有人未認領者。警署或自治機關。應將其物或其拍賣所得之價金交與拾得人。歸其所有。

第八百〇八條。發見埋藏物而占有者。取得其所有權。但埋藏物係在他人所有之動產或不動產中發見者。該動產或不動產之所有人與發見人各得埋藏物之半。

第八百〇九條。發見之埋藏物足供學術藝術考古或歷史之資料者。其所有權之歸屬依特別法之規定。

第八百十條。拾得漂流物或沉沒品者。適用關於拾得遺失物之規定。

第八百十一條。動產因附合而爲不動產之重要成分者。不動產所有人取得動產所有權。

第八百十二條。動產與他人之動產附合。非毀損不能分離。或分離需費過鉅者。各動產所有人按其動產附合時之價值共有合成物。前項附合之動產。有可視爲主物者。該主物所有人取得合成物之所有權。

第八百十三條。動產與他人之動產混合。不能識別。或識別需費過鉅者。準用前條之規定。

第八百十四條。加工於他人之動產者。其加工物之所有權屬於材料所有人。但因加工所增之價值顯逾材料之價值者。其加工物之所有權屬於加工人。

第八百十五條。依前四條之規定。動產之所有權消滅者。該動產上之其他權利。亦同消滅。

第八百十六條。因前五條之規定而受損害者。得依關於不當得利之規定。請求償金。

第四節　共有

第八百十七條。數人按其應有部分。對於一物有所有權者。爲共有人。各共有人之應有部分不明者。推定爲均等。

第八百十八條。各共有人按其應有部分。對於共有物之全部有使用收益之權。

第八百十九條。各共有人得自由處分其應有部分。共有物之處分變更及設定負擔。應得共有人全體之同意。

第八百二十條。共有物除契約另有訂定外。由共有人共同管理之。共有物之簡易修繕及其他保存行爲。得由各共有人單獨爲之。共有物之改良。非經共有人過半數。並其應有部分合計已過半數者之同意。不得爲之。

第八百二十一條。各共有人對於第三人。得就共有物之全部。爲本於所有權之請求。但回復共有物之請求。僅得爲共有人全體之利益爲之。

第八百二十二條。共有物之管理費及其他擔負。除契約另有訂定外。應由各共有人按其應有部分分擔之。共有人中之一人。就共有物之擔負爲支付。而逾其所應分擔之部分者。對於其他共有人。得按其各應分擔之部分。請求償還。

第八百二十三條。各共有人得隨時請求分割共有物。但因物之使用目的不能分割。或契約訂有不分割之期限者。不在此限。前項契約所定不分割之期限。不得逾五年。逾五年者。縮短爲五年。

第八百二十四條。共有物之分割。依共有人協議之方法行之。分割之方法不能協議決定者。法院得因任何共有人之聲請。命爲左列之分配。一。以原物分配於各共有人。二。變賣共有物。以價金分配於各共有人。以原物爲分配時。如共有人中有不能按其應有部分受分配者。得以金錢補償之。（未完）

中山戲園　中國戲園

准國曆二月十一日（即廢曆正月十三日）起一連五天

兩園同時放影

大中華百合公司空前鉅製◉轟動遐邇名聞中外的猛片

續王氏四俠

▶王元龍王次龍金燄鄭超人周文珠湯天繡張美玉七大明星嘔心的結晶品◀

◎王俠宅第文武衣冠宣揚東方藝術的個性美○慷慨悲歌舍生赴義描寫古代劍客的任俠風◎

●佈景比前集更偉大●人才比前集更增多●情節比前集更驚險●

西堤畫院

國曆二月十一日起至十三日止放影

武俠機關奇情巨片

大破九龍山

上集

大中華百合公司猛出品

美麗女明星阮玲玉傑作

九六廿

萬元堂

大帮人参鹿茸麗参鹿尾頻頻運到定價最廉

本莊特製珍品

強種大補丸　每筒一元　每打十元　功能。補氣補血。塡精健腎。

調經姊妹丹　每筒一元　每打十元　功能。調經種子。保產安胎。

野山人參膏　每盅五元　每打五十元　功能。壯氣提神。健脾益顏。

參茸三鞭鹿尾壯腎膠　每盅五元　每打五十元　功能。大補督脈。塡精廣嗣。

強種大補酒　每斤十元　半斤五元　四兩二元五　功能。延年益壽。返老還童。

三鞭尾羓酒　每斤五元　半斤二元五　功能。壯陽固腎。大補督脈。

參茸衛生酒　每斤一元　半斤五毫　功能。補氣補血。培元壯體。

廣州市西榮巷　萬元堂參茸莊啓　自動電話一三七三四

發售預約　建設廳編輯處製印

代售預約券處　廣州…建設廳編輯處

預約截止期本年三月底

廣東全省商民協會整理委員會編印

中華民國十九年二月十一日 廣州民國日報 星期二……第四張……第一版

黨務消息

省市黨部紀念週 許委員崇清之黨政報告

國府各部決裁汰冗員以撙節經費 監察院不日成立國家基礎益鞏固 湘黔軍已入桂逆黨消滅指顧間事

昨十日晨八時省市黨部在該部大禮堂、舉行總理紀念週、出席者有省市執監委員全體工作人員及各民衆團體代表等數百人、行禮如儀後、卽由省監察委員許崇清作黨務政治報告、玆錄其報告如下、各位同志 今天兄弟的報告、分做四項、第一黨務、第二政治、第三軍事、第四外交、(一)關于黨務、中央定于三月一日召集第三屆中央第三次全體委員會議、 廣東方面、各委員近已接到該項通知、準備出席、至于全國訓練會議、原定三月一日舉行、嗣以與三中全會時間衝突、故改三月中旬舉行、(二)關于政治、中央各部處爲節省經費起見、各部長集議妥議 藉謀撙節、其於裁汰冗員辦法、經已定有標準、誰去誰留、不日卽將發表、所裁去者約佔原有職員五分之一、至日來金價銀賤、影响國計民生甚大、中央近以訂列辦法、以資補救 卽如關稅收金一法、經於二月一日起始實行、據各地報告 施行尚無困難、成績亦好、最近工商財政兩部更從事計劃根本救濟辦法、大槪從改鑄銀元取締民營銀本濫發鈔票着手、及監察院自奉令限期成立後、卽積極籌備、大約本月廿日前、趙院長卽可到京就職、自此以後、國府五院 完全成立、國家基礎益形鞏固了、至于本省方面、目下軍事尚未結束、軍費支出比較巨大、但財政廳經已具有切實辦法、可資補捄 中央帛幣 信用日漸穩固、日前一元幣經已兌現 毫幣廠亦恢復改鑄新幣、一俟軍事結束 進行整理、當無絲毫困難的、再如建設事業、自經建設廳切實計劃後、均已着着進行、最近鄧廳長擬巡視各屬 藉憑考核而促建設的進步、民政方面、自設各區巡察後、大有起色、以前各縣政府之敷衍因循 偸惰宕塞之風、革除頗多、最近爲便利巡視起見、將改原有十八區爲十五區巡察區域、廣狹稍有更改、各巡察員亦有調動、敎育方面、以前本分八督學區、去年減少一區、祇分七區 惟從出發督察之際、軍事猝發、各督學因不能到達目的地而返廣州、現俟局勢轉平、當再繼續出發巡視、至最近數日、廳內工作、約分兩項、一爲釐訂十八年度之統計、一爲調查各中等學校之成績 (三)關于軍事 西北叛孽及唐生智部均已肅清、中央第二路軍回戍首都 並衞津浦南段治安、鄂省治安武漢衞戍及平漢南段之保護 均着第五路負責、廣西方面、張桂叛部、自竄桂境、經已潰不成軍 現我八六兩路軍更爲根本肅清起見、跟踪追擊 經分向南寧柳州進發 湘黔友軍 亦均到達桂境、一俟各路開抵指定地點 卽行協同剿撲 逆黨消滅不遠指顧間的事體了、(四)關於外交、領判權之撤廢、經得英美日等原則上之同意、進行步驟分爲三級、(一)內地、(二)通商口岸、(三)租界 此外中東路交涉自莫德惠入京報告後 中央卽定對付辦法 現有俄軍增防、張司令官亦頗注意於邊防軍事之設置、至于此次受赤俄之蹂躪、我方所受損失、亦經張司令官具報中央、擬于正式會議時提請俄方賠償、今天只將最近重要事項作簡單的報告 完了(廣東)

省市黨部籌備國貨運動大會

省執委會通過辦法六條

提倡國貨大運動、前經省訓練部會同市民訓會、擬定「廣東各界提倡國貨運動大會籌備辦法」、并分別呈請省市兩執委會核示、玆查省執委會已將該大綱通過、并函知市執委會、該會秘書處昨特函市民訓會云、逕啓者、查提倡國貨一案、業經本會將所擬大綱函請省黨部查照辦理在案、玆准函復、略謂查此案經敝會第三十六次常會議決、(一)照辦 (二)令工作人員限三月一日起一律穿着制服 實用國貨在案、除通告外 相應函復查照、等由 准此、相應函達、卽希查照爲盼、此致民訓會、

大會籌備辦法

(一)由廣東省市黨部、各機關、各民衆團體、舉派代表二人組織籌備會、(二)本會爲工作利便起見 分設下列各部會辦理、(甲)總務部 (乙)佈置部、(丙)糾察部 (丁)宣傳部、(戊)國貨鑑定委員會 (三)本會經費定二百元 分別函由省市黨部分任之、(四)本會爲喚起民衆提倡國貨、勸銷國貨起見 特舉行國貨大巡行、凡國內各土貨廠出品皆可參加、(五)本會歡迎各土貨商店或工廠製作化裝參加巡行、以利宣傳 (六)徵集中西音樂隊、以喚起民衆注意、

五區廿八分部昨已成立

在敎育局內舉行成立典禮

市敎育局職員胡伯孝、周家源等 日前聯合同志 擬在文德東路 該局內羅浮精舍組織區分部 當經呈本市黨部核准設立、編爲五區第二十八區分部、現已籌備完竣、昨(八)日下午三時、在市敎育局內羅浮精舍本區分部黨址、召集黨員、請設立各同志開會選舉職員、業經選定胡伯孝周多源等爲執監委員、同時舉行成立及就職典禮云、(華南)

市宣傳部部務會議紀

召集各界舉行提倡國貨宣傳大會 擬定取締各報登載淫褻新聞辦法

廣州特別市黨部宣傳部於昨七日下午二時在該會會議廳開第十五次部務會議、出席者蒲頁柱、陳汝超、劉禹輪、江冷 傅福留 曾廷時、兪蕙芳 温初芳、區子超 蔡勁伯、鄭紹玄 魏任重、主席 蒲頁柱、紀錄 陳汝超、主席恭讀總理遺囑 (全體肅立)、(甲)報告事項、(乙)討論事項、1.總務科提出、奉中央宣傳部頒發「提倡國貨運動辦法」、應如何進行、請公決案、(決議)(1)派傅福留同志調查金貴銀賤所發生之實際的影响 (2)會同軍政機關召集工商學界舉行宣傳大會、3指導科提出 「取締各報登載淫褻新聞辦法」、請公決案、(決議)修正通過、4指導科提出 擬「創設活動宣傳畫片」 以期宣傳之普遍深入、是否有當、請公決案、(決議)通過、並編定宣傳文字、4編審科提出「金價暴漲的影响及其救濟」一冊、應如何印行、請公決案、(決議)印五千份、(華南)

省商協整會廿五次會議

▲分會旂幟式樣及尺度表呈省黨部 ▲令各縣市分會從速完成整理工作 ▲決發表爲提倡國貨告全省商界書

廣東全省商民協會整理委員會 於昨七日下午二時半在該會會議廳、開第二十五次常會、出席委員、潘之楨、程少籍 霍烱堂、林浩、缺席林鴻邠 黃榮亨、齊康與、主席潘之楨 紀錄曾演存、恭讀總理遺囑(全體肅立)、(甲)報告事項、(略)(乙)討論事項 (一)中山縣商民協會監察委員會呈繳該會章程乙紙、請察核示遵由、應如何辦理請公決案、決議 交常務委員審查 提出下次會議討論 (二)南雄縣商整會呈報爲奉令成立區會、經於一月十五日召集一二三區區會選出各區執監委員、請察核備案 并乞早日頒發會鈐、以資轉發由、應如何辦理、請公決案 決議、照准、(三)南海縣商整會、呈報鹽步區會經於去年十一月三日成立區會、選出執監委員、並同時正式成立區會、請察核備案由、應如何辦理、請公決案、決議、令飭將該會會員登記表呈繳來會、再行核辦、(四)惠陽縣商整會平海分會、呈爲平海口港口卡任意增稅案 經禀潮海關派員徹查 當場指証無訛 員相已明、乃該港口卡司事陳伯馨、老羞成怒 逞勢扱槍欲轟擊到會證人、似此焚員、自應撤究、請據情轉咨潮海關嚴予撤究由 應如何辦理、請公決案、決議、照轉、(五)程委員少籍、擬定省商協會及各屬分會旗幟式樣及尺度表、業經審查、請公決案、決議、呈省黨部核准施行、(六)省訓練部飭令確定本會整理期間、應於本年三月十五日以前 完成整理工作 毋得怠忽由、應如何辦理、請公決案 決議、通令各縣市從速完成整理工作、(七)海豐縣商整會、呈爲御縣長陳曰貽擺殘商務、酷勒商民現該縣長仍得在縣法外妄爲 逮結黨羽 囊括地方、更尋仇報怨 圍攻職會汕尾分會、及第五區黨部 搶掠殺人、監禁查封、迫得商民暴章、藉以購控 乞據情轉呈省府、依法嚴辦由 應如何辦理、請公決案 決議 據情轉呈省政府查明辦理、(八)汕頭商整會呈報該會在整理期間、困難殊多、對于月費 實無從收解、乞于二月四日選舉商人總會執監委員、關于應繳之月費、乞俟正式成立商協會後、始行撤納由、應如何辦理、請公決案 決議令飭該會切實催收、所請毋庸議、(九)(略)(十)(略)(十一)中山縣商民協會、呈爲該會執委員李允恭等、請准予辭職 因該縣公安局長鄭卓無故將委員陳淨濠拘押 人人自危、乞照准另派員接充由 應如何辦理、請公決案、決議、批復該員等先行回會工作 並據情呈請省訓練部轉省府令飭該縣政府迅將該會委員陳淨濠省釋、併切實扶助商民協會之進行「不得施以壓迫」、(十二)關于海口市商民協會懲戒抗繳會費之區分會、及會員暫行辦法、經已審查修正、應如何辦理、請公決案、決議、通過、(十三)調查科提出擬增加幹事一員、併聘定李仲達同志担任、勸助調查事宜、應如何辦理、請公決案、決議、通過、(十四)程委員中籍提出發表爲提倡國貨告全省商界同胞書、應如何辦理、請公決案、決議、通過、(廣東)

省市黨部禮堂將設擴音機

先函取樣本以便選擇購置

省市黨部大禮堂、以歷次舉行大會時、多有借用中央公園播音台播音機、藉資擴音、殊覺不便、故該兩黨部有見及此、爲便利擴音起見、日昨特函沙面慎昌洋行、先將擴音機各種樣本、及說明書、價目表等、送交來部、以便選擇購置云(廣東)

豐順青整會會議紀

豐順縣青整委員會前日開三次會議、主席李夢平 紀錄吳昌侯、行禮如儀 報告事項、(一)宣讀前次會議錄、(二)常委報告本週收發文件、及工作槪況、(三)各科主任報告工作情形、討論事項、(一)整委鄭梓美來函 該校學生會職員離散無人負責、無法調查、應如何辦理案、決議、由青會函覆鄭委員將該校學生會重新組織、先從小組着手、俟各小組經過相當訓練後、再行成立學生會、必如此基礎方能鞏固、整理工作方有效果、(二)縣黨部召集各界開撤廢領判權運動大會 本會應如何參加工作案 決議、推吳昌侯同志前往參加籌備一切、推李夢平同志前往參加擁護撤廢領判權運動宣言云、

人壽年 在 海珠戲院 初十號起 連演六天

劇目

二月十一日 (夜)六國大封相 龍虎渡姜公 四本
十二日(通宵) (日)龍虎渡姜公 頭本 (夜)龍虎渡姜公 五本
十三日(通宵) 續演大觀園 (日)大送子 龍虎渡姜公 二本及三本 (夜)新劇 龍虎渡姜公 六本
十四日(通宵) 續演鄭苑藏龍 (日)梨花壓海棠 (夜)新劇 五層樓 續演黃瓜孫亢地

大注意
連演通宵三天 特別大封相大送子 全豹的龍虎渡姜公 新劇五層樓 全班劇員日夜出齊 券價特廉

李益濤啓事

不佞比因胃病 實難任事再三呈請市長辭去廣州市政日報經理職務業蒙批准在案 嗣後該報如有假不佞名義在外收借等情 槪不負責此啓

尺社美術研究會定期開學

本會現定二月二十日開學各會員及學生均請依期返會研究並徵求新會員有志入會研究美術者請到廣大路本社登記簡章函索寄閱

莫開瓊律師受任四維公司常年法律顧問啓事

本律師受四維公司聘爲常年法律顧問嗣後四維公司一切法益本律師當依法保障之此啓 事務所廣州市萬福路一百九十號三樓

廣東財政廳佈告 第四八二號

爲佈告事照得本市驛前街十五號門牌舖業一間前于民國六年二月二十八日由前官產清理處向業主張廣益堂調驗契據收契收據執照於十二年十一月十六日准集羣公司繳價五千三百零五元七毫五仙承領給照點交在案現據張廣益堂狀請將前繳契據領還傳便登記前來查該號舖業是否同一地點抑有別情自非查訊無以洞澈結惟因集羣公司住址不明無憑查傳合行佈告仰集羣公司知照限於本年二月十五日以前委任代表來本廳第二科投到以憑訊明辦理毋稍逾延自誤切切此佈

中華民國十九年一月卅一日 廳長范其務

請何永安堂收租

小號向承田地一段坐落南海鹽步紹蟾約歷年租項均照約清交並無少欠惟十八年份租銀貯備日久未蒙到收如故意延宕是貴堂立心拋棄權利不收得以小號欠租爲辭特登報通知請速到收以清手續此佈

民國十九年二月六日 鹽步鴻泰號啟

利源公司啓事

啓者本公司奉令照章收租經即通告查照承辦章程規定每輛每天收車租銀六毫各伕目收租銀六毫半如有對於車租一項加收絲毫一經查出定必送官究辦決不姑寛特再登報聲明此佈

粵漢鐵路局通告

現奉鐵道部令自十九年一月一日起發行公債收回粵漢鐵路商股定由十九年四月一日起開始抵換公債以六個月爲限兌換債票期內仍繼續辦理股票登記等因并附發條例章程下局奉此除佈告并函本路董事局於十九年一月十五日結束及同時停止股票轉戶外合將奉頒公債條例及路股抵換公債章程公佈週知仰粵漢鐵路股票持有人一體知照此佈

計開

鐵道部收回廣東粵漢鐵道公債條例

第一條 鐵道部爲收換廣東粵漢鐵道民有股票發行公債定名爲鐵道部收回廣東粵漢鐵道公債

第二條 本公債以國幣二千萬元爲最高發行總額

第三條 本公債專充收換廣東粵漢鐵路民有股票之用(官股不在此例)

第四條 前項民有股票每股面價毫洋五元換公債票國幣四元

第五條 本公債於民國十九年一月一日發行

本公債利息定爲週年二厘以每年六月三十日十二月三十一日爲給付之期

第六條 本公債之還本付息以廣東粵漢鐵路餘利爲基金按照還本付息表所載數目每由該路撥交中央銀行專款存儲備付到期本息

第七條 本公債自發行之第一年起至第五年底止祇付利息第六年起每年抽籤還本一百萬元至還清爲止

第八條 本公債發行後由鐵道部會同商會各派代表二人審計機關一人組織基金保管委員會負責保管本公債基金及監督本公債還本付息事宜其組織章程另定之

第九條 本公債債票分百元四十元四元三種均無記名式

第十條 本公債債票得自由買賣抵押

第十一條 對於本公債債票如有僞造及毀損信用等情由司法機關依法懲治

第十二條 本條例自公佈日施行

商辦廣東粵漢鐵路路股抵換公債章程

第一條 商辦廣東粵漢鐵路經國民政府議決收回國有由鐵道部發行收回廣東粵漢鐵路公債(以下簡稱公債)抵換該路股票凡經粵漢鐵路商股票(以下簡稱路股)得持向鐵道部所指定之機關申請抵換上項公債

第二條 該項路股經查明確實後卽換給同等價值之公債

第三條 抵換期間自民國十九年一月一日起以六月爲限

第四條 廣東毫銀一仲合大洋定爲毫銀一元二角五分合爲大洋一元計路股每股面額毫銀五元折合公債面額大洋四元

第五條 路股抵換公債以路股股票爲憑其所有權確定及其他糾葛應由股東自行向法庭解決鐵道部概不負責

第六條 如路股股東因特別故障確不能於規定期內持票抵換公債者得陳述理由並具確實證明請求保留其抵換權利但此項保留之期不得過三個月其由政府機關証明者不在此限

第七條 抵換公債詳細手續臨時另定公布之

第八條 本章程自公布日施行

中國三典烟公司出品

天仙牌香烟

送精美日曆

每包定價一毫四仙

本公司今年新出之日曆附有袁松年先生精繪「香閨春曉圖」一幀霧鬢雲鬟風姿絕代凡積存天仙牌吉包廿個可換此日曆一個印刷無多先到先得

換画處 廣州新基西街三民烟行

中華書局出版

新中華的教育與新中華教科書

三民主義外無主義＝教育原理外無教育

教育部審定 新中華教科書

為最近最適用之課本

●宗旨穩健：以三民主義及教育原理為根據力避偏激

●內容完善：各科有各科的特色有相互的聯絡力避重複衝突

●科目齊全：初小有黨義三民主義國語公民算術常識社會自然工用藝術形象高小更加歷史地理衛生園藝商業英語等

●形式優美：版式最大字體大小適宜紙張潔白有五彩圖

●教授便利：各科（除英語）均有教授書詳述參考材料及教法

●準備充足：去秋因教育進步缺書甚多本年照上年加倍準備保無缺書之虞

根據三民主義　注意建設事項　切於社會生活

合於科學精神　適於時代潮流　便於教學實際

樣本函索即寄

晨鐘

第三九七期

莎士比亞之偉大

（莎士比亞論第一章）

小泉八雲講　彥祥譯

當我們一遇到莎士比亞的標題的時候，第一件會想起的事情，就是一個天才的人，他的偉大的標記。你們一定聽過不少關於莎士比亞的偉大的事情了，所以單是事實的敘述已會使你們厭倦。沒有比說莎士比亞是一個偉大的人物這句話更為陳舊的。但是這種陳舊的祇要細細地分析一下，却証明是很有趣的了。假如述說莎士比亞是偉大的這件事，對於你們是徒耗光陰，我可不以為解釋他的如何偉大，以及全部西歐何以至今都還把他看作世界文學史上的最偉大的性靈，或是如一個美國大批評家新近所說的，人類性靈的山嶽中最永久的高峯，於你們也會是徒耗光陰的。

第一件事你們應該記着的，就是莎士比亞是一個比較地沒有受過教育的人，當他長得比孩子剛大些的時候，他就開始他的事業做一個演員了。但是他終於成了一個人類的最偉大的導師——一個可以誇耀于世界的最偉大的教育者。在希臘人之中也許有人，他的地位足與莎士比亞相比較，這是可能的；但是我們找不到事實上的確鑿的証據。在偉大的希臘戲劇家之中，幼里披底(Euripides)似乎是比其他的人更接近莎士比亞些；而且幼里披底或者也是一個同等偉大的詩人。但是無論幼里披底，或是伊斯奇(Aeschylus)或任何希臘的悲劇家，能夠寫些和莎士比亞的同樣的劇本去娛樂一個希臘的觀衆的。我並不是說他們不能創造出一個像Hamlet或Othello那樣的劇本，我的意思是在希臘舞台上沒有這種劇本足以稱意的。希臘的戲劇藝術被很嚴格的規律所約束；所以每個人都得根據了那些規律去製作他的作品。并且，希臘的種族只能在希臘的種族中引起情趣；——一種普遍的人性的概念，還未曾發現，人類綜合的情感還沒有產生。這樣，希臘的戲劇藝術便不可避免地被希臘文藝的規律和希臘社會的特殊的組織與情感限制在極狹的範圍中了。所以在希臘的戲劇中我們找不到一些人類的精神在廣度和深的兩方面與莎士比亞所有的稍微接近些的；不過下文可並非說希臘人的工作的能力不能和莎士比亞的相較。事實上也許能的。然而事實上却是，莎士比亞遺留下世界上的最偉大的文學的外形。

自然，這意思就是指最高意識中的天才。所謂天才和別些種的能力之間的區別是什麼呢？這區別就是，天才無須教導不必十分研究，也不必十分工作，祇要稍為努力一下，便能毫不費心機地做了那種頭腦所不能做成的事情。不——天才是比這還得要進一步的；因為天才是純然不必有一點經驗和努力便能做那種頭腦所不能做成的事情的。天才的表現正和一種本能一樣的神秘：這彷彿像那種嗅覺的天賦。一隻狗靠了這種天賦就能通過幾千萬人的人群去追着牠的主人的每一足跡，這彷彿像那種認方向的天賦；鴿子靠了這種天賦，雖將它關在籠中帶到離家五百里以外的地方去，但籠子一開的時候，它便能如一枝箭似的直飛回到它的巢裡來。我的意思是說，我們不能了解這些狗和鴿子的神秘的能力；同樣地我們也不能了解那天才。

但是我們知道一件事是出於問題之外的，——就是一切的天賦都是依賴於天然的精神的。那種偉大的天才雖然對於我們是一種神秘；不過我們或者也可以武斷一下，天才的人是完全地異於其餘的人類的。我們或者可以斷定他的腦筋和尋常的不一樣，他的神經也不一樣，他的觀察力，他的記憶力，甚至他的情感方面都和一般常人不一樣。

（未完）

莎士比亞之偉大……小泉八雲講 彥祥譯　一
一個愛河裏的溺者……宛微　二
撒手(續)……厲厂樵　三
負傷者之凄咽……哥雁　四

一個愛河裡的溺者

宛微

曇影近來的態度，眞是大大的改變了，誰都是這樣說的，瞧她天眞活潑的稚氣，和那兩個見了人便露的小笑渦，通通都不曉得飛到什麼地方去了！蘋菓色的雙頰，現在變白得使人家怕看，明媚靈活的眼睛，竟變得深陷而昏瞀，本來長得很娟秀的長眉，現在却常常鎖成像一根線似的，問起她的話來，多半是答非所問的。作過的事情，不到五分鐘便忘掉了，不論見着什麼人，都像遇到了仇敵一般，老是想設法躲避，常可一個人坐在僻靜的地方發獃呢。她內心的焦悶已達到極點了！她非特覺得他人是討厭，連自己也覺得沒有一部分不是可憎的。所以不時的拿着自己的肌肉來糟塌，常常在手上不是狠狠的咬幾口，便是使勁的擰幾下，所以在她那紅潤的纖手上，時時會發現一點點的青痕；但同時她又發生了一種極矛盾的思想，就是最注意人家叩門，門兒只要有一些兒響，他便拚命的跑出去，然而總是垂頭喪氣跑回房中長長的嘆幾口氣，有時她連房門也獃不住了，整天跑到臨街的騎樓上站着，恍惚這樣可以給她多少安慰似的，因為她的心還沒有死，仍然是望着她意中人的降臨，可是終日盼望所得的代價，祇是內心的創痕加劇罷了！

「瞧！桌子上堆得簡直像街邊的破書攤一樣，塵土也積上了三四層，怎麼這般愛齊整的人，一忽兒會變到這般田地？你前途本來很光明的何必偏要從沉淪的危徑走呢？我眞的十二分替你痛惜！曇影！我的能力雖然薄弱，可是我的性情你是知道的，見那人有困難，祇要能力所及，就是赴湯蹈火也願意幫助，何況是你。你我同學快要十知了，老實說我愛你眞當是親妹妹一樣？什麼事不可說呢？并且我看見你不快樂，比我自己不快樂還要難過呢，妹妹！究竟為的什麼事情？告訴我吧，我很願意和你排解，為什麼定要這樣自苦呢？」這是悟眞用着半激督，半惋嘆的口吻苦勸她的好友——曇影——可是任是怎樣的妙論，曇影總像木偶一般，祇對着地毯上的花紋發怔，絲毫不生反應，悟眞也無可如何，兩人祇是相對着痴坐。

一個嚴冬的深夜，人們多數都在溫暖的被窩中，尋那甜美的夢鄉去了，只剩下夢裡折回的曇影，在床上翻來覆去，怎樣也休想再睡了。他的腦中，不住的把夢中的情景，浮現出來。「啊！怎麼有這樣清晰的夢呢？簡直像是事實抑是夢呢！我的手也還像剛從緊握中放出一樣，我的心房也還是不住的在跳蕩呢，可恨的貓聲，竟把我那甜夢驚醒。」這時只感覺得目前的景物悲哀，把想到人生和夢沒有多大差別，人生的境遇，是很難得到美滿的，而睡着也是很難做到甜暢的夢，今兒好容易夢到了，不料又給貍奴驚醒，叫他怎能不恨呢！他便翻身過來，從枕下抽出幾封信來，這些信恍忽是他唯一的解悶劑似的，他一封一封的拿起來細看，「唉！這過去的甜密字句，不明明的還留紙上嗎？罷吧！一切都過去了，然而……然而我的手，終究是曾經他多次熱烈緊握過的，我的唇頰也曾經他多方央求親吻過的，一切一切，總是深深留着，成為現在的創痕了。他呢，他對於這些印象，總還應該多少有一點存在吧，記得當時拒絕他要求的情狀，多麼令人可追味的呢，他的熱情，眞令我至死也忘不掉！他說「好妹妹，我待你眞像是親妹妹一樣呢。」唉！這些話眞的還不時在我的耳中反應出來，唉！我在想尋半分鐘像從前般的情景，恐怕也不容易了」她想到這裡忽然又浮現出一種很興奮的神態來，從床上坐起，在靠床邊的書桌上，拿了一本信箋，一管鋼筆，坐着床沿便寫起來，可是只寫了半截，精神便慢慢的萎頓下來了，嗤的一聲，一頁美麗的信箋，忽變作花瓣的亂蝶一樣，片片的隨着微風，在空中飛舞，而曇影的心情，也就和破紙般的粉碎凌亂，在這萬籟俱寂的深夜中，她覺暈倒地上。

這時正在陰雨綿綿，狂風凜凜的黃昏裡，一所醫院的二等房中，床上偃臥着一個骨不盈把的女郎，口中微微的呼出一點兒氣息，床沿上另外坐着還一個愁眉不展的女子，那眼睛已腫得像桃子一般，還不住的滴淚，衣裳給淚染透了，很有些像剛從游泳池上來的樣子；那偃臥的病者，忽然睜開一雙失神的眼睛，伸出那柴般的手過來緊握着床沿坐着的人，忽斷忽續的在說：「悟眞！我是沒有希望的了，但我在這最後的時間，還把我一生的經歷，稍稍的向你訴說一點，也就無異於在牧師前懺悔一樣了。我恨我是個弱者，不能接納你以前的忠告，竟沉溺下來，做了愛情的犧牲者，我一生所經歷的事情也不計其數了，但結果仍是一個空字，所以我覺得這宇宙的一切現象，通通都如泡影，任是什麼終離不了虛幻，但母親的愛是例外，我始終相信母愛是世界上最眞切，最偉大的，但不幸我早早便失去了這偉大眞切的愛，一點也沒有嘗過，所以的我靈魂，永遠是隨處泊蕩，沒有歸宿的，以為熱情的他總可以接受我的心情，誰知他也不能，還有什麼話可說呢！悟眞你瞧，我已經到這個時候了，還沒有一個親人來，有母親的人，會這樣子嗎！平日和我要好的同學也不問呵！現在她們也不肯降臨一盼！唉！人類不外是自私的，有利用的時候，便什麼也做得到，遇到患難，誰肯一援手！」她說到這裡，不禁的落了幾點枯澀的殘淚，歇了一回，她又使勁的繼續說，「悟眞！你眞不啻是我的媽媽呢，提攜我，指導我，我辜負你了，你切不要傷心，好好的保重才好！「死」我是祈求了很久的，這時不過是「從心所欲」罷了；我死之後，請你至要把枕下的幾封信，和他的一張照片，替我擱到棺材裡。」她說完了這話，眼睛便慢慢的掩閉起來了。握着悟眞的手也漸漸的撒了，此時這所慘暗病室，四面的景物，靜寂的，一點兒聲響也沒有，像都在哀悼這死了的少女的悲遇一般，祇有悟眞嗚咽的哀音，與簷前的雨響，互相應和着。

撒手（續）

厲厂樵

寫到這裡，為避免繁瑣起見，只好轉到這件故事的本身，有許多零零碎碎的事實也就省畧了。

從前，我是這問題的第三者，此後我就做了主人公，單刀直入地說，我已深切地愛了素薇，而且她也眞實的愛我了。

當志雄如痴如醉地迷着素薇的時候，為了各方面的打算，苦苦地勸他趕快斷念的既是我，但從志雄離開南[illegible]以後，素薇依舊是素薇，叔高依舊是叔高，一切都沒[illegible]大的改變，而我確能不顧一切地愛着她，當時我的瘋狂現在追想起來，眞是連自己也莫名其妙的。

不知道的人看我鍾情於這樣的一位少婦，正該罵我十分對不起她的丈夫，十分對不起志雄，總以為從前所以迂迴曲折和她周旋，一切都為了自己的打算，這樣陰險奸詐的圈套，實在是神人之所共嫉的吧。其實是誰也不知道我曾為了她受了什麼委屈，誰也不知道我是怎樣地內疚，而她的靈魂是怎樣地聖潔，為了這樣的關係她是受了怎樣的苦痛！

從前，素薇在萬分的苦痛之中雖然不曾發現枕邊有一點眞實的安慰；可是此後的情景呢，一面雖是得到靈魂上的慰藉，一面却仍舊要厮守在丈夫的身旁，枯坐在荒凉的沙漠般的家庭內，陪伴着這樣的丈夫睡在墳墓似的帳帷裏，心腸上的感受却比從前更加乾枯，更加荒野，也更加悲痛！

可憐的素薇！如果有人說是我們不應該去愛她，但至少憐惜她，哀痛她，總是可以的吧？我們可以鍾情於度了墮落的生平的娼妓，我們可以鍾情於昏瞶淫亂的舞女，我們可以鍾情於沒有靈魂的濃脂厚粉，可是僅僅為了她已有了丈夫的關係，我們却不願意去憐惜這苦厄無告的少婦，用盡了生平的力量也不能衝破這吃人的禮教的藩籬，窺見幸福的門牆的少婦，還在一般自以為維持道義風化的正人君子之流，或以為應該束身自愛，而在畧有情感的青年我想不致于如此其殘酷吧？從前為了種種無謂的利害的打算，曾經苦口婆心地勸告志雄對她早日地斷念，其實後來細細地回想起來，眞是不值一笑的俗見！志雄不採納我的意見也正如我後來不能相信別人的勸告是一樣。在許多人看來這彷彿是莫大的醜行了，但是我對於這樣的愛情却有無限的怨詞，至今也固執地相信這些怨詞並不是毫無價值的。

此外還可以說出許多道理來，但怕厭煩了讀者，也就省畧讀者僅要知道這件事是怎樣地急轉直下的經過了。

事實是這樣進行的：——

五年前的初冬，秋萍還在故鄉中的學校內讀書的時候，我正因為愛的緣故，却不得不離故鄉飄泊到舉目無親的上海去。出走之前，為要彼此之間留一些紀念，我便送了幾件東西留在她的身邊，她也打算自織一副手套送給我，意思是想將她的一縷縷的愁思織在這副手套裏，好使數千里外的她的哥哥手上戴着，不時想到故鄉中的飽受欺凌苦痛的秋萍的。但是當我向她告別的那天，她却織了半隻，終於說等織成以後寄給我：這樣別離了。

然而從離開故鄉以後，差不多五年的光景，不但接二連三地寫去的信沒有回音，所謂「幾經織成半隻」的手套也終于沒有續成，連關于手套的消息也消沉了。據許多朋友說，以後的秋萍小姐也曾織過絨衫送了T大學的某一位學生，也曾送了戒指和某某訂了婚……不過在我這方面，她是不再理會的了。這是過去的創痕，素薇和我來往很勤的時候，談話之間，曾經約略地說過一些。（未完）

負傷者之凄咽

哥雁

心呀，
你安息一些吧！
過去的已經過去了，
未來的還是未來，
只有現在，這寶貴的現在。
淚兒已為你流涸了。

心呀，
你安息一些吧！
雖然社會給你無數的傷痕，
情場給你不少的缺刻。
然而呀，你安息一些吧！
淚兒已為你流涸了。

心呀，
你安息一些吧！
雖然我是一匹鬥敗的野狼，
但我決不因此而沮喪。
你安息一些吧！
淚兒已為你涸了。

心呀，
雖然過去是黑夜的旅人，
給你不少的顛沛，
然而朝旭不久就來臨了。
你安息一些吧！
淚兒已為你涸了。

嬰孩有病不必担憂請快的買

宏興鷓鴣菜

能治小兒百病

每服一毛

頑癬露

內服斷根

宏興大藥房

廣州市一德路

贈畫

恭賀新禧

永泰紅十字油公司

贈送『雙美圖』名畫

買紅十字油或各種藥品六角

……贈送乙幀

同時……一元固腎補腦丸

……減沽六角

期間……民國十九年新歷元月份

總行廣州一德中路

製藥廠廣州第五甫

凡拉蒙

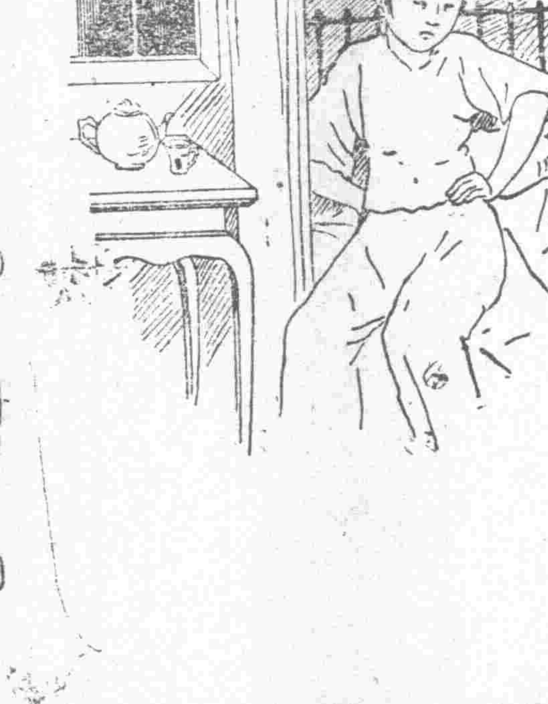

主治月經痛及一切疼痛

各大藥房均有出售

上海先靈洋行

中央派遣留學生 第一批定期放洋

本月十五日由滬放洋

南京特約通訊云、中央考選革命先烈青年留學生、第一批已定本月十五日放洋、滬遣留學生管理委員會、已發出通告、限各生趕辦出國手續、其通告云、為通告事、查第一批出國留學各生、現定于二月十五日放洋、二月五日即須齊集上海、親赴美領署、請領護照、並須到美國海關指定駐滬醫生處、檢驗身體、期限至為迫促、凡有未填繳誓書、及未繳齊相片十二張、典禮成英文之各科學業成績單者、望速繳來、並希即日親自來會填寫外交部第六項證書、萬勿遲延、致誤船期、空費中央所訂出國船價、以致碍難再有公費出國、後悔莫及也、特此通告云、（廣東）

選派國外留學生辦法 業由敎育部高等敎育司擬定

關於選派國外留學生辦法、業由敎育部高等敎育司擬定、通令各省敎育機關遵照、茲將辦法錄下、一、調查現在國外留學生狀況、二、製定選派并管理國外留學生規程　三、製定選派國外留學生標準　四、製定國外留學生試驗章程　五　依照規程標準、以部費省費及庚款、考選合格者各若干名、赴各國留學、六、編製擴充部費留學名額方案、及預算書、七、商同外交部廢除中日庚款協定、八、改訂日本庚款序辦法、（覺悟）

全國運動大會項目之分配

全國運動大會、經決定本年四月一日起、在杭州舉行、至該會之項目、亦經編定、查該項目、分為男子與女子兩部分、茲將各部分之目標、詳錄如次、

△男子部（一）田徑賽錦標、（一）百咪、（二）二百咪（三）四百咪、（四）八百咪、（五）千五百咪、（六）萬咪、（七）百十咪高欄、（八）二百咪低欄、（九）推十二磅鉛球、（十）擲鐵餅（十一）擲標槍、（十二）跳高（十三）跳遠、（十四）撐高跳、（十五）三級跳遠、（二）全部運動錦標、（一）五項運動、（跳遠標槍、二百米、鐵餅、千五百米）（二）十項運動、（百米跳遠、十六磅鐵球跳高四百米、百十米高欄、鐵餅撐竿跳標槍、千五百米）（三）八百米替換賽跑、（四）一千六百米替換賽跑、（三）球類錦標、（一）足球、（二）排球、（三）籃球、（四）排球、五　網球、（四）游泳錦標　（一）五十米自由式、（二）百米自由式、（三）四百米自由式　（四）千五百米自由式、（五）百米仰泳、（六）二百米蛙式、（七）二百米替換游泳、

△女子部（一）田徑錦標、（一）五十米、（二）百米、（三）二百米替換賽跑、（四）推八磅鉛球、（五）跳高、（六）跳遠、（七　擲棒球、（二）球類錦標、（一）籃球、（二）排球、（三）網球　（時事）

動的教育實驗場 舉行新學術討論

新學術研究會于上星期六討論維今科學的新十律　到會聽衆　極饒興趣　惟該十律中之末一律　按東方政中國方面說　極屬重要、該會有見及此　以為非從詳討論、不足盡該書之要點、尤不足以補益中國之文化、故特定本星三（十二日）晚六時半、再行繼續討論、至于其他各律、如有時間、可從首至尾逐一討論、如新到會者、亦無妨碍　地點仍在省立圖書館云、（覺悟）

兒童玩具展覽會 展期兩天

敎育路省敎育會、此次舉辦兒童玩具展覽會、出品甚多、對于兒童家庭敎育獲益不少、連日本市各小學學生、均整隊前往參觀、計赴會參觀者、每日約數千人、查該會近日以各小學來函、聲請展期、俾兒童有深刻之研究、故該會特展期兩天、至本月十四日截止云、（廣東）

換發私塾執照 限廿日以前到領

查本市私塾學校約三百餘所、其中有四十四所　辦理成績不良、業經市敎育局令飭取銷、其餘均准立案　列榜於該局門首　并准發給執照、照舊繼續辦理、日昨該局已開始換發各私塾執照、限各塾師於本月廿日以前到局領取、逾期無証者、實行取銷云、（廣東）

港地足球賽 萬人空巷昨日之

結果二對一西聯隊勝

（專訪）宣傳已久我國華東南聯隊、與香港西兵海軍聯隊足球比賽　已於昨九日在港地七姊妹對開之中華體育會球場實現、計是日之觀衆數達三萬人、所有場內之四週座位、均無虛席、門劵分二元一元五毫三種　十二時、亦已早經購罄、以此可見當時之熱鬧情形、迨至三時半、由葉九皐出場任球証、兩陣相對、銀笛一聲　乃開始爭逐　兩隊實力、均極強盛、華隊聯絡稍遜、且李惠堂入戰疲乏、戴麟又被敵監視過嚴、林玉英左目受傷、黃瑞華又患瀉症、各球員有此數因、遂無驚人之技表演、而海聯隊陣勢異常堅固、各球員體魄壯碩　前鋒傳遞敏捷　射門準確、故結果卒以二對一之比勝、上半場〇對〇　下半場二對一、海聯隊勝、茲將昨日兩隊出賽之球員錄下　（學）

東隊馮李林黃孫葉李戴孫陳
南錫運天玉瑞思北惠麟錦光
隊培祐生英華敬華堂經順擴
守　左右左正右左左正右右
門　中中中　首
員　衛衛衛衛衛翼輔鋒輔翼
海梁鍾麥士地屈的樊卓吉衣
聯蘭　忌的　力芬　建
隊士士哥臣利民臣利角顛近

敎育局擬增設編譯處

敎育局現以編輯鄉土史地敎科書、及審查出版物、認為有應行舉辦之必要、惟該兩項、事務繁重、非設專處負責辦理、難期收效、故擬向行政會議提議、于該局增設編譯處、負責辦理以上兩項任務、一俟通過、則行着手籌備成立云、（亞洲）

敎廳飭各縣購閱敎育旬報

敎育廳昨訓令各縣長云　為令飭事、現據廣東省敎育會秘書處長溫仲良呈稱　竊屬會為謀地方敎育之發展起見、定每旬編印敎育旬報一張　定名敎育生活、登載關于各市縣敎育行政設施、各級學校實施狀況、及介紹各術團體辦理情形、以為全省敎育界交通之樞紐　現已由十九年一月起刊行、並擬將該報按期寄送本省各市縣敎育機關團體學校閱覽　預計一月至七月份、每份共取回印刷費及郵費一元、以資彌補、如道遠寄款不便者　可用一分或二分郵票折算報費、一次寄交廣州市九曜坊省敎育會秘書處查收、當即將該報按期檢寄、現合備呈請鈞廳轉飭廣州市內中上各校敎育行政機關團體、學術團體及各級學校、直接交費購閱　以利推行、而宏敎育、等情前來、除分行外、合行令飭該縣、即便轉飭所屬敎育行政機關敎育團體、學術團體　及各級學校變費購閱、此令、（時事）

增設小學部 新聞學校

本省記聯會會立新聞學校址、自去年遷往東堤市黨部舊址後、即擴充中學部　學生較前激增　現本年春季開學、謝校長特增設小學部　現各部均已開始招生、本年該校并得中大等校敎授多名、到校担任中學專門各部敎授、又謝校長因各種任務、會未辦竣、故放洋之期、現仍未定、暫時仍每日到校工作云、（神州）

南京中學擴充校務消息

桂香街南京中學、創辦有年、成績頗著、近聞該校校長為刷新校務起見、特加聘富有學識之敎員多名、分科敎授、並添置體育器械用具、聘著名體育敎員指導、此學期內組織軍事訓練　及童軍等　以訓練學生　該校現有學生已達四百餘人、本月十五號開課云、

河南廣州小學重新組織

本市河南一隅、私塾充斥、市立小學甚少、至於私立學校、又多收費太昂、關心學務者早欲圖謀改革、近有熱心敎育者、特向各方籌措、決將不發廟龍慶里之廣州小學重新組織　減收費用、改聘富有敎育經驗之敎員、以期鋭意整頓　並以原日校址狹窄、為擴充起見、決意覓地搬遷、增設膳宿、聞該校是學期增招學額甚多、一般失學兒童已紛紛報名云、

中常會過通 學生及文化團體組織之原則與大綱（續）

（三）文化團體組織原則　一、凡具有增進學術敎育、或改良風俗習慣等性質之團體、皆屬文化團體、二、文化團體之目的、在增進中國文化發揚民族精神　以促社會之進步　三、文化團體不得於三民主義及法律規定之範圍以外、為政治運動、四、文化團體之活動、不得有妨害社會之公共利益、五、文化團體之名稱、須與其組織之宗旨相符、六、本原則於宗教團體準用之、

（四）文化團體組織大綱　第一條、本大綱根據文化團體組織原則制定之、第二條、凡具有增進學術敎育或改良風俗習慣等性質之團體、皆屬文化團體、第三條、文化團體之目的、在增進中國文化　發揚民族精神、以促成社會之進步、第四條、文化團體之名稱、須與其組織之宗旨相符、第五條、有左列情事之一者、不得為文化團體之會員、一、違背三民主義之言論或行動、二、褫奪公權、三、患精神病、四、嗜好賭博或吸食鴉片　第六條　文化團體不得於三民主義及法律規定之範圍以外、為政治運動、第七條　文化團體之活動、不得妨害社會公共利益、第八條、文化團體之組織方式、得按其性質及地方情形規定之　第九條　文化團體於必要時、得組織臨時或特種委員會、但須先呈請當地高級黨部及主管官署備案、第十條、文化團體之經費、以會員負担自行籌為原則　第十一條　各文化團體之章程、須遵照本大綱自行制定、呈請當地高級黨部核准後　呈報主管官署立案　第十二條、本大綱於宗教團體準用之、第十三條　本大綱如有未盡事宜　由中國國民黨中央執行委員會議決施行、第十四條、本大綱由中國國民黨中央執行委員會修改之、（完）

中華戲院週歲紀念

二月十日至十三日特映

華爾斯比民和李門克頓合演

如臨大敵

四天內附送酬劵買一送四

夜戲場配奏菲律濱音樂

新聲

三四兩期合刊

▷出版預告◁

本期目錄

封面畫……陳宏
時事評論……編者
國民經濟建設的第一步……戴季陶
專門化的建設……黎國材
怎樣修明政治……林植夫
於哲學改造處幾個歷史要素……許崇清
日本財閥勢力之解剖……胡恭先
怎樣解決中國的土地問題……曾濟寬
民權主義與輿論政治（續完）……陸舒晨
美麗與實用……劉奇峯
（試）新印象主義與歐洲畫壇……陳宏
音樂與戀愛……陳洪
威爾遜的學生時代……宋我真
法國老虎總理克雷孟梭之生平……廖石峰
介紹日本現代思想評論家……鄭里鎮
剛做了母親……陳沉櫻女士
最後一頁……編者

此外尚有李超桓先生的銀價低落問題及黃季陸先生的倫敦縮軍會議等篇亦擬于本期發表品目繁多不及備載

△發行者：廣東省黨部宣傳部
△代售處：本市民智書局國內外各大書局等
△出版日期：每月一日及十六日出版
△定價：每册一角預定全年二元郵費在內

新聲緊要啓事

本刊第三期原定于本月一日出版嗣因廢歷年關印刷工友停工致不能如期排印現為聊慰讀者諸君之雅望起見乃將第四期稿件一併付印成為三四兩期合刊字數約在十餘萬材料比前更為豐富定于本月十六日出版價目仍舊希讀者諸君注意

東源油倉啓事

本倉東主阮錦已逝世十餘年向無與人揭借銀両情事昨接郵局寄來民國十九年一月廿六日民國日報所登陳仲賢告白一段內稱阮錦去年向陳仲賢揭銀三萬元等語不勝駭異究竟爾陳仲賢係奸徒何許人請於三日內將住址門牌詳細登報否則顯係揑造事實意圖敲詐本倉定必稟官查究

黃蘭生啓事

鄙人世居香港生長香港業經數代所有物產航業及各等商務向在香港英國政府註冊保護之下現依據中華民國政府頒行國籍法新例令遵照定章脫離中華民國國籍特刊一星期廣告此佈

十九年元月初十日

周炳垣啓事

現奉廣州特別市政府訓令內開現准廣東民政廳公函開現奉內政部指令飭令將喪失國籍之事實先行登載再將証書發交收執等因炳垣現任香港元安輪船公司及兆安輪船公司董事因英國定例凡輪船扯英國旗者其董事必須多數英籍入方合令因此緣由自願喪失國籍並無國籍法第十二條及第十三條各款情事暨無同法第十四條應喪失之權利特遵令登報此佈

民國十九年二月十日

建設廳徵求土布式樣

全省各土布廠鑒：現在金漲銀跌，國計民生均蒙莫大影響，根本補救，惟有提倡儉樸，服用國產，以求實業之振興之一途。現適市黨部提議黨政學軍一律服用土布中山裝，以資模範，省府亦已議決照辦在案，土布衣料當為一絕大推銷之機會。特通告各土布廠將現存土布可供中山裝衣料用途者，每種檢送五尺來廳，以備採擇推行，原料以絲麻棉混合織成者為最好。（其餘亦佳）希各廠依下表填寫，連同式樣，如廠之在本市者限於本月廿三日以前送到在省內各縣者限於下月八日以前送到事關本省工業前途甚大，幸踴躍助成至禱！

出品名稱	商標	出品者	原料	色澤	寬度	價格	備考

廣東建設廳啓　二，七，